"FASA", EN PALENCIA

SE COMUNICO OFICIALMENTE EL EMPLAZAMIENTO DEFINITIVO DE DOS NUEVAS FACTORIAS EN VILLAMURIEL DE CERRATO

EL DIARIO PALENTINO

EL DIA DE PALENCIA

N.º REFUNDIDO 10.024

Fundado en 1882 y 1890

(Depósito Legal: P-2-1958) Razón Social: «El Diario Palentino - El Día de Palencia, S. L.». Mayor, 99.

(Franqueo Concertado)

Director: JOSE LUIS ALONSO ALMODOVAR

Oficinas (Tfno. 722690). Redacción (Tfno. 723942). Administración (Teléfono 722333)

Mayor, 99

Apartado de Correos, 17

SABADO 15 DICIEMBRE 1973

EDICION TARDE

6,00 PESETAS

LA NOTICIA FUE DADA A CONOCER ANOCHE EN EL GOBIERNO CIVIL

CONSEJO DE MINISTROS

NUEVAS MEDIDAS FISCALES

- Aplicación de la Ley de Regularización de Balances
- Beneficios a la inversión en determinados sectores agrícolas e industriales
- Se amplia el número de personas obligadas por el impuesto general de la renta
- Nueva valoración de los signos externos

Madrid, 14.—Ampliación de la referencia del Consejo de Ministros:

HACIENDA

A propuesta del ministro de Hacienda el Consejo ha aprobado cuatro decretos relacionados con las medidas fiscales contenidas en el reciente Decreto-Ley sobre política económica.

El primero aplica la ley de regularización de balances con objeto de que las empresas puedan beneficiarse de ella en los balances que se aprueben a partir del próximo mes de julio. Los coeficientes de revalorización se han calculado con gran amplitud y el procedimiento ha sido simplificado en gran medida.

El segundo decreto determina los sectores agrícolas e industriales que podrán acogerse a los beneficios del apoyo fiscal a la inversión. Esta importante ventaja se aplicará a un amplio grupo de actividades entre las que destacan la de siderurgia no integral, la industria auxiliar del automóvil, la del cemento, la de energía hidroeléctrica, polímeros y monómeros, conservas, frío industrial, silos, instalaciones ganaderas, regadíos, leche en polvo, etc.

Otros dos decretos se refieren al impuesto general sobre la renta. Se amplía el número de personas obligadas a declarar así como las garantías para que esta obligación se cumpla. El plazo para declarar terminará el 30 de abril. Se da asimismo nueva valoración de los signos externos, actualizando los ya establecidos.

Aprobó igualmente el Consejo un decreto para facilitar la actividad de las empresas de seguros mediante la extensión de pólizas mecanizadas y simplificadas.

Las experiencias de las compras de material, centralizadas a través del Servicio Central de Suministros, permite su generalización a los organismos autónomos, de lo que habrán de desprenderse nuevas ventajas en el orden y economía de las compras de la Administración. Así lo dispone un decreto aprobado a propuesta del ministro de Hacienda.

Mediante dos decretos se establecen o amplían las ventajas fiscales a la importación de patata de consumo y de maíz para contribuir a la política de precios.

OBRAS PUBLICAS

El ministro de Obras Públicas informó sobre su reciente visita a los

(Continúa en sexta página)

Emocionado, jubiloso, el gobernador civil se levantó a hablar en presencia de las autoridades y dijo: «FASA viene a Palencia».—(Foto LUIS)

RABANERA: "Vivimos un momento histórico para el porvenir de la provincia"

SANTIAGO LOPEZ: "Que "FASA" crezca con Palencia y que Palencia crezca con "FASA"

"La ubicación de las factorías de "FASA - RENAULT" en tierras palentinas será el impulso para el despegue industrial y para que se corte la emigración de nuestras gentes"

«Señores: Podemos anunciar ya oficialmente que FASA-RENAULT va a instalar entre nosotros, en Villamuriel de Cerrato, una factoría».

Con estas espectaculares palabras, pronunciadas con entrecortada emoción y con la consiguiente alegría, se dirigía sobre las ocho de la noche del viernes el Gobernador Civil y Jefe Provincial del Movimiento, don José María Rabanera y Ortiz de Zúñiga, a las primeras autoridades palentinas y representantes de los medios locales de información, reunidos en el Gobierno Civil.

La convocatoria se había formulado, a partir de media tarde, con la natural discreción en cuanto a su finalidad. Pero algo se intuía. Por eso en el Gobierno Civil se había congregado el todo Palencia oficial. Poco antes de las ocho de la noche, comparecía ante los reunidos nuestra primera autoridad civil, a quien acompañaba el secretario general del Consejo de Administración de FASA-RENAULT, D. Santiago López González. Pasó Rabanera y Ortiz de Zúñiga a ocupar la presidencia, situándose a su lado el prelado de la diócesis, Dr. Anastasio Granados; Gobernador militar, D. Alfonso Aguado Ortega; presidente y fiscal de la Audiencia Provincial, D. Ramón Bermúdez Couso, y D. Santiago Martín Andrés; el citado D. Santiago López; presidente de la Diputación Provincial, D. Angel Casas Carnicero; alcalde de la ciudad, D. Juan Ramírez Puertas; consejero nacional del Movimiento, Srta. Mónica Plaza de Prado; procurador en Cortes, D. José María Morrondo García. Se encontraban asimismo presentes los delegados de los distintos servicios de la Administración en Palencia; directores de los medios locales de información, representaciones de la Prensa y Radio palentinas; representantes de las Cajas de Ahorro, Cámara de Comercio e Industria y otras personalidades de la vida provincial y local de Palencia.

(Continúa en tercera página)

Al final, cumpliendo una promesa hecha a los periodistas, hubo brindis por la venida de FASA.—(Foto LUIS)

EL PROBLEMA ENERGETICO, ANALIZADO EN LA "CUMBRE" DE LOS "NUEVE"

Cuatro ministros árabes informan a sus colegas europeos

Copenhague, 15.—Los representantes de los nueve países miembros del Mercado Común Europeo han reanudado a las 10,30 (hora española), de esta mañana, sus sesiones de la conferencia «en la cumbre».

Los jefes de Estado y de Gobierno se han reunido con sus respectivos ministros de Asuntos Exteriores en una sesión conjunta para informarse de las conversaciones mantenidas anoche con los ministros árabes acerca del tema del petróleo.

Al parecer, los árabes abogan ahora por una relación más estrecha con Europa Occidental de la que formarían parte aspectos tanto económicos como de seguridad.—Efe.

CAMBIADO EL PROGRAMA

Copenhague, 15.—La conferencia europea «en la cumbre» ha modificado hoy su inicial programa debido a lo manifestado por el ministro francés de Asuntos Exteriores, Michel Jobert, acerca de la reunión de los ministros de la C. E. E. con sus cuatro colegas árabes, celebrada esta mañana.

Jobert informó que los representantes de Argelia, Túnez, Sudán y Abu Dhabi se mostraron dispuestos a retirar el embargo del petróleo si los miembros del Mercado Común hacen «progresos prácticos» en su postura acerca de la solución de la crisis de Oriente Medio.

Ante esta información de Jobert, los jefes comunitarios de Gobierno acordaron centrar sus conversaciones en el punto de la elaboración de una política energética aspecto en el que Alemania está dispuesta a llegar a un punto de colaboración comunitaria que le parece excesivamente avanzado a Francia y a Gran Bretaña.

Según medios allegados a la conferencia, ayer se acordó que los jefes de Gobierno de la C. E. E. se reúnan cada seis meses y que se ponga en práctica un programa para hacer frente a las crisis que se presenten mediante consultas entre los «nueve» en momentos de crisis internacionales.—Efe.

(Continúa en quinta página)

COPENHAGUE. — El presidente francés Georges Pompidou, recibido por el premier danés Anker Joergensen en la sede de la reunión cumbre de países del Mercado Común en la capital danesa. Junto a ellos el canciller alemán Willy Brandt.—(Telefoto AP - Europa Press)

CRONICAS DE MAR A MAR

LAS VISPERAS AJETREADAS

Por Lucio del Alamo

Los cuarenta millones de pesetas que solicitaba el Gobierno como crédito extraordinario para revisar las instalaciones de gas natural de Barcelona se han quedado deshinchados, sin gas, sobre los escaños parlamentarios de la Comisión de Presupuestos.

La culpa ha sido del señor presidente de las Cortes, o del deñor oficial mayor, o de quien, en definitiva, lleve el régimen interior del palacio de las Cortes españolas. Para hablar de gas natural —con sus ecos explosivos y su aire futurista, casi de ciencia-ficción—, se ha citado a los señores procuradores de la Comisión de Presupuestos en la sala de comisiones del piso primera, la del pasillo de la izquierda, con la alfonbra roja y la campanilla presidencial con badajo del Vaticano I. Es una sala que tienen como embalsamado el siglo XIX. Allí se discutió, por ejemplo la Ley de Libertad Religiosa. Allí nació la Ley de secretos oficiales. Para una y para otra el marco, los cuadros y los cortinajes eran adecuados. Podía asomarse, descolgándose del cuadro del pasillo, don Emilio Castelar y sentarse parsiomoniosamente en uno de los bancos isabelinos de la sala, sin que el procurador enmendante entrecortase su palabra con la mas leve pausa de asombro. El ambiente y el tema encajaban. Es cierto que se ha querido dar modernidad al entorno y que el retrato de don Julián Besteiro, el presidente de las constituyentes republicanas que antes contemplaba en el recodo del pasillo las letras gigantescas de metal dorado que dicen «Caja», ha ganado puestos frente a la comisión 1, acaso por dejar espacio a la efigie de don Santiago Alba que también presidió las Cortes, y de cuya barbita afilada y aguda nos habíamos olvidado. No ha sido suficiente. La sala 1 sigue rezumando nostalgias decimononicas y exige millones de reales para un invento tan estremecedor y, al parecer, diabólico como el gas natural de Barcelona, es un tremendo error psicoló.

(Continúa en quinta página)

LOTERIA NACIONAL

EL NUMERO 7785, PRIMER PREMIO Y EL 44288, SEGUNDO

(Lista completa, en OCTAVA página)

M.C.D.2022

PALENCIA AL DIA

Notición

Voltearon las campanas, el viernes, en Villamuriel de Cerrato. También lo hicieron hoy, en el ánimo de todos los palentinos. Real y metafóricamente. Con vuelo de campanas y vuelo de alegrías. Palencia entera celebra jubilosamente este logro: Emplazamiento definitivo de dos nuevas factorías de la FASA-RENAULT, S. A. en Villamuriel.

El notición es singular. Verdadera efemérides de la vida palentina.

El eco alcanzado por ella en Villamuriel, en Palencia, en toda la provincia, sin reservas, ha sido enorme. Como cumplía. DIARIO-DIA, que lanzó una edición extraordinaria de madrugada, dando a conocer la buena nueva a todos los palentinos, agotó la tirada. Se demostró con ello el incontenible interés, el enorme júbilo que esto producía en todos.

No vamos a abundar en la trascendencia que, para Palencia, tendrá este emplazamiento industrial. Para nadie es un secreto la depresión económico-social que sufría la provincia desde hace años, patentizada en una baja de población y en una emigración constante, por escasez ostensible de suficientes instalaciones industriales, que obligaba a buscar puestos de trabajo fuera de los límites provinciales.

La FASA, en Palencia, puede hacer, en su faceta, como de vara mosaica que consiga esa especie de pequeño milagro de los tiempos modernos, cual es revitalizar y desarrollar una economía provincial.

En la faceta del trabajo, el empleo, la vuelta de palentinos emigrados, el desarrollo en amplios sectores de la población, el crecimiento de ésta, y, en una palabra, el beneficio general pretendido, podrá en su día polarizarse y medirse sobre este hecho hoy producido y que se ha sintetizado en esas tres palabras: FASA, EN PALENCIA, que despejan definitivamente la enorme espera e incógnita atravesadas.

Voltearon las campanas de Villamuriel. Lo han hecho todos los ánimos. La destacada noticia cumplidamente lo justifica.

Sólo, al felicitarnos por este logro, cabe ahora desear, que normalizadas las circunstancias mundiales que han producido la actual crisis energética universal, y que obligan a FASA a reconsiderar sus plazos de instalación de esta factoría en Palencia, las fases de construcción y de puesta en marcha de la misma se aviven en lo posible, para que el panorama industrial palentino, hoy tan gozosamente conmocionado por este notición, se plasme en el cambio favorable que se pretende y se necesita.

En Información y Turismo se inaugura hoy la nueva exposición pictórica del artista palentino Angel Cuesta.

Casi ininterrumpidamente, a lo largo del año, han venido sucediéndose en dicha sala estas exposiciones de dibujo y pintura, tanto de artistas locales, como forasteros.

Parece ser que Palencia es plaza de buenos catadores y, también, de buenos compradores. De ahí esta continuidad expositiva, que, en esta ocasión, se sustancia con la obra de este conocido y admirado pintor paisano.

Aunque el ambiente futbolístico está, por estos lares, más gris que el tiempo, los aficionados se disponen a ver lo que pasa el domingo, en La Balastera, entre el Palencia y el Osasuna Promesas.

Aunque, por la floja campaña de los morados y la modestia de la visita (es el colista), no se da mucho interés al encuentro dominguero, quizá lo de la FASA anime también a los aficionados y registre La Balastera mejor entrada de lo que cabría esperarse. (Las arcas del club, bastante decaídas, es obvio decir que lo agradecerían).

DIARIO DE AVISOS

FARMACIAS DE GUARDIA

Sábado, 15: Don José María Fernández Nieto (Mayor, 46) y doña Soledad Gutiérrez Herrero (Avenida Modesto Lafuente, 23).

Domingo, 16: Don Julio Estrada (Barrio Francisco Franco - Casas Merino); don Carlos de Fuentes (Mayor, 86) y don Basilio Varona (Héroes del Alcázar, 4).

CUPON PRO CIEGOS

En el sorteo celebrado el día 14 de diciembre, ha resultado premiado con 1.250 pesetas el número 053 y con 125 pesetas todos los terminados en 53.

SESION PLENARIA DE LA DIPUTACION

Plan extraordinario de modernización de vías provinciales por 150 millones de ptas.

El pasado miércoles, día 12, celebró el Pleno de la Diputación Provincial su sesión mensual ordinaria, presidida por el de la Corporación, doctor don Angel Casas Carnicero, y con asistencia del vicepresidente doctor don Carlos Illera Paisán y diputados don Manuel Gómez Pérez, don Modesto Alonso Emperador, don Julio Pérez Manrique, don Eutiquio Gaisán Valle, don José Gómez Eriz, don José Paredes Barrigón y don Antonio Relea de la Hera, dando fe del acto el secretario general don Francisco López Román.

En los asuntos comprendidos en el Orden del Día, recayeron, como más relevantes y dignos de mención, los siguientes:

DECRETOS. — Se ratificaron especialmente los siguientes: Adjudicación de la nueva Centralita para el Palacio a "Comercial de Servicios Electrónicos, S. A."; en precio de 830.000 pesetas; adjudicaciones a Construcciones Becerril de obras de adaptación de la torre y otras complementarias en el Castillo de Monzón por importe de 2.103.450 pesetas y suministro e instalación de mobiliario especializado en dicha torre, por valor de 1.085.818 pesetas; adquisiciones con cargo al Fondo de Apuestas Mútuas Deportivas Benéficas, de un quemador para la caldera de vapor de la Beneficencia en 50.126 pesetas; y cuatro coches para inválidos en 26.600 pesetas.

COOPERACION. — Con arreglo a la cantidad asignada por el Ministerio de la Gobernación, se fija el importe de las inversiones con cargo al Plan de Cooperación en 21.266.147 pesetas, en lugar de los 19.084.147 pesetas que primeramente se habían previsto, con un aumento, por tanto de 2.682.000 pesetas.

Con arreglo a dichos supuestos de financiación, se aprueba el presupuesto Especial de Cooperación a los Servicios Municipales para el bienio 1974-75, a base de una aportación voluntaria de la Diputación de pesetas 15.665.000, como cifra mínima señalada, y un refuerzo de mayor aportación de 1.685.488 pesetas para sostenimiento del Gabinete Técnico y gastos de redacción de proyectos y planes de urbanización; 1.500.000 para incrementar el capital de la Caja de Crédito Municipal y 375.000 para mejorar la inversión en las demás partidas que, con los reintegros previstos por los Ayuntamientos de sus anticipos, hacen un total para este presupuesto de 21.266.147 pesetas para cada año.

Se aprueba asimismo otro Plan complementario al Extraordinario de Cooperación, por aplicación de remanentes, que asciende a 6.372.216 pesetas.

El total de ambos Planes asciende a 49.907.510 pesetas para el bienio indicado.

SUBVENCIONES. — Queda aprobado el programa a desarrollar en el año próximo por actividades subvencionadas por la Diputación, regulando la concesión de estas subvenciones, por los conceptos de atenciones Culturales, Benéfico-Sociales, Deportivas, Turísticas y Económicas, bien sean realizadas por la propia Diputación o ejecutadas por Corporaciones Locales, otros organismos públicos, servicios de economía autónoma y particulares, así como en favor de Obras Benéfico-Sociales y Religiosas, sistematizando su posible concesión, según las distintas materias. Se faculta ampliamente a la Presidencia para que, dentro de la liquidación del presupuesto del año actual, atienda las solicitudes de donativos que se produzcan para las Campañas de Navidad y Paz en la Tierra, así como otras actividades menores de tipo benéfico, con motivo de las próximas Fiestas Navideñas.

INSTALACIONES DEPORTIVAS. —Se desestima la solicitud del Ayuntamiento de Guardo, única presentada en la convocatoria para concesión de subvenciones con destino a instalaciones poli-deportivas, al no tener aprobado por la Delegación Nacional de Deportes el proyecto de las que pretende realizar; y, al quedar desierta por este año la aplicación de la consignación de 1.000.000 de pesetas prevista para estos fines, esta partida incrementará la dotación para el próximo presupuesto por dicho concepto.

CERAS. — Se aprueba proyecto de supresión del paso a nivel en el camino vecinal de Frechilla a la estación de Villalumbroso, a ejecutar por RENFE, con una aportación de la Diputación de 1.791.330 pesetas.

Asimismo el de reparación del camino vecinal de Abastas, con un presupuesto de 2.622.121 pesetas, a ejecutar por la Comisión Provincial de Servicios Técnicos, con una aportación de la Diputación de 386.134 pesetas.

Quedó aprobado el Plan Extraordinario de terminación y modernización de vías provinciales, por un importe de 150 millones de pesetas, a financiar con cargo al préstamo que se gestiona del Banco de Crédito Local, y asimismo el correspondiente presupuesto extraordinario para financiar dicha inversión. El Plan comprende obras a distribuir entre los ejercicios de 1974, 1975 y 1976. En el año 1974, se comprenden valla metálica de protección, renovación de barandillas metálicas y complemento de señalización, todo en la red provincial; dos obras de refuerzo del firme, ensanche y mejora de carreteras provinciales, y 14 obras de transformación en macadam de caminos vecinales. El presupuesto asciende a 51.164.820 pesetas, y la mejora en 33,794 kilómetros de caminos. La aportación de los pueblos se fija en 2.474.960 pesetas, y la Diputación en 48.689.860.

Para 1975 están previstas obras por análogos conceptos con presupuesto de 49.754.380 pesetas, de ellas 6.711.168 pesetas, a aportar por los Ayuntamientos y 43.043.212 por la Diputación. Los kilómetros de caminos mejorados serán 85,902.

Por último para 1976, está prevista la mejora de 82,280 kilómetros de caminos, con presupuesto de pesetas 49.080.800, totalmente a cargo de la Diputación.

PERSONAL. — Se crea en plantilla una plaza de Radiólogo, para el servicio del Hospital, con coeficiente 4, y otra de Electricista, para el cuidado de instalaciones de los edificios provinciales, en el grupo de Servicios Especiales, con el coeficiente 1'7.

SUMINISTROS. — Aprobando moción de la Presidencia, a la vista de las medidas establecidas en materia de precios por el Decreto-Ley 19/73 de 30 de noviembre, se acuerda prorrogar los suministros a establecimientos de Beneficencia y servicio de conservación de Vías y Obras Provinciales, previa conformidad de los actuales adjudicatarios.

INCORPORACION. — Se informa favorablemente el expediente de incorporación de Olmos de Pisuerga al de Herrera de Pisuerga.

CASTILLO DE MONZON. — Se acepta la oferta formulada por don Artemio Cameza García, de dos fincas situadas en la zona del Castillo de Monzón, y afectadas por el Plan Especial de Urbanización de sus inmediaciones.

Sin más asuntos se levantó la sesión a las dos y media de la tarde.

CICLO DE NAVIDAD

para señoras

DECORACION — BELLEZA — COCINA

A partir del LUNES, 17 DICIEMBRE en el

TEATRO PRINCIPAL

DE 5 A 7 TARDE

La noche del 5 de enero desfilará por Palencia la Cabalgata de Reyes

Celebró sesión la Comisión de la Campaña de Navidad

En el Teatro cine "Ortega" se celebró la gala cinematográfica patrocinada por el gobernador civil y jefe provincial del Movimiento, a beneficio de la Campaña de Navidad y Reyes, de Palencia.

La velada, anunciada para las ocho de la noche, se retrasó unos minutos, con motivo de encontrarse reunidos en el Gobierno Civil las primeras autoridades y representaciones provinciales en el acto en que se comunicó oficialmente a Palencia el establecimiento de las nuevas factorías de "Fasa-Renault".

Iniciada la velada, hacia las ocho y cuarto de la noche, se proyectó un documental de NO-DO, titulado "Desde el techo de España".

En el descanso pronunció unas palabras de presentación de la velada y de la película, el locutor Javier Lostalé, que justificó el retraso del comienzo, por el grato motivo de la noticia a que más arriba nos hemos referido.

Inmediatamente se procedió a la proyección del filme ruso "Sueños de Amor", que es una versión en celuloide de la biografía del compositor húngaro Franz Liszt.

REUNION DE LA COMISION DE LA CAMPAÑA DE NAVIDAD Y REYES

En el Gobierno Civil, y en una de las salas de Juntas, se ha celebrado a las once de la mañana una sesión de la Comisión de la Campaña de Navidad y Reyes.

Presidió su titular, el gobernador civil y jefe provincial del Movimiento.

Los asistentes dieron cuenta de las gestiones que hasta el momento se están llevando a cabo, no sólo en lo que a aguinaldos se refiere, sino asimismo en lo que alude a la cabalgata de la Noche de Reyes y otros extremos.

Este año también se repartirán los aguinaldos en metálico, para que los hogares beneficiarios tengan libertad para la adquisición de los productos que estimen más convenientes. Estos aguinaldos afectarán a cerca de 300 familias, con un total de 700 personas beneficiadas, según informó el representante de "Cáritas".

También el delegado provincial de la Juventud dio cuenta de que se está gestionando el montaje de la cabalgata, que saldrá por las calles de Palencia la noche del próximo día 5 de enero.

Concierto, en homenaje a los mayores

Por la Banda de Música, mañana, en la Casa de Cultura

La Comisión de Cultura del Ayuntamiento y la Banda Municipal de Música, con la colaboración de la Casa de Cultura, han organizado para mañana domingo un concierto de música, en homenaje a los mayores, con motivo de las Fiestas de Navidad.

Esta audición se celebrará en el salón de actos de la Casa de Cultura, a las doce del mediodía de mañana domingo.

Actuará la Banda Municipal de Música, bajo la dirección de don Angel Martín, que interpretará el siguiente programa:

Primera parte: "El tambor de granadero", (obertura), de Chapí; "La viejecita" (selección), de Caballero; y "La Verbena de la Paloma", (selección), de Tomás Bretón.

Segunda parte "Una noche en Calatayud" (nocturno-serenata-ronda), de P. Luna; "La Traviata" (preludio del acto primero), de G. Verdi; y "Rigoletto" (selección de la ópera) de G. Verdi.

La entrada es libre y no se precisa invitación.

El programa ha sido seleccionado, como se ve, para dentro de lo popular, ofrecer vibrantes páginas del mejor género aruelero español, y de la ópera grande italiana, y es de suponer agrade al auditorio palentino, al que se invita a escucharlo.

Finalizó el Ciclo de Conferencias para la Mujer

Con la intervención de Nuria Muñárriz, periodista y directora de la revista femenina «DIANA», finalizó el Ciclo de Conferencias para la Mujer, que organizado por la Asociación Provincial de Amas de Casa se ha venido desarrollando durante la presente semana en la Sala de Conferencias de la Excma. Diputación Provincial.

La conferenciante fue presentada por don Antonio García Mantecón, director del Banco de Bilbao, quien tras un elogio a la Asociación de Amas de Casa, destacó las cualidades de Nuria Muñárriz, refiriéndose principalmente a su labor en la revista femenina "Diana", en cuya corta vida había conseguido ya cuatro importantes premios.

Comenzó la conferenciante haciendo una exposición de la evolución de la mujer y su papel en la sociedad a través de la Historia. Se refirió al mito de «lo femenino»; a las sufragistas, «Women's Lib» y «Medias Rojas», desembocando en el tema de Banca, donde se refirió a los derechos de la mujer y explicó con claridad lo que el Banco de Bilbao pretende con la creación del Banco de la Mujer.

Nuria Muñárriz fue muy felicitada al final de su amena e interesante intervención.

Cerró el acto la presidenta de la Asociación de Amas de Casa, doña Margarita Ortega de Sáiz, quien agradeció la colaboración de todos los que habían intervenido a lo largo del Ciclo de Conferencias, así como la masiva asistencia de asociadas, lo que ponía de manifiesto las inquietudes y el deseo de superación del ama de casa.

Campaña de Navidad

SEGUNDA RELACION DE DONATIVOS RECIBIDOS

	Pesetas
Suma anterior	40.000
Policía Armada	1.000
Sr. Director, Claustro de Profesores y Maestros de Taller de la Escuela de Maestría	2.250
Banco de España	1.000
Colegio de Agentes Comerciales	200
D. Manuel Buisán Cítores	500
D. Acisclo García	150
Mutua Castellana	500
Bar Ruedo	300
D. Nicolás de la Parte Ruiz	1.000
Seminario Misionero de Marianhill	1.000
Frutas Díaz	500
1.ª entrega Gala Cinematográfica	28.000
Anónimo	500
D. Teódulo Andrés Gamazón	200
Anónimo	1.000
Ultramarinos Burón	500
Una Palentina	300
Anónimo	1.000
Suma y sigue	79.900

Palencia, 15 Diciembre de 1973.

NOTA. — Los donativos se reciben en la Habilitación del Gobierno Civil, Jefatura Provincial del Movimiento y en todas las Entidades Bancarias de la capital.

Para evitar la anarquía en las construcciones

Moción de la Vivienda, aprobada por la Comisión de Urbanismo

Ante el "boom" industrial, petición de cupos de viviendas

A mediodía de este sábado se ha reunido en el Gobierno Civil la Comisión Provincial de Urbanismo, presidida por nuestra primera autoridad, don José María Rabanera y Ortiz de Zúñiga.

Oportuna reunión, convocada en un momento de la mayor transcendencia para los intereses generales palentinos, como consecuencia de la decisión de FASA - RENAULT de instalarse en el término municipal de Villamuriel de Cerrato.

La Comisión provincial de Urbanismo ha estudiado y aprobado una moción presentada por la Delegación provincial de la Vivienda, con las normas subsidiarias de planeamiento para la totalidad del territorio provincial, tendentes a anticiparse a los "acontecimientos" y evitar la anarquía constructiva y la especulación de terrenos. En el caso concreto de Villamuriel de Cerrato y sus aledaños la oportunidad de tales normas es meridianamente clara. Con ella se frenarán los "indicios" especuladores, que de un tiempo a esta parte se han comenzado ya a detectar y se pondrá coto a las edificaciones proyectadas sin orden ni concierto. Dado el "boom" que sobre la comarca se ve llegar, sin la existencia de un cauce, sin unas normas concretas, a buen seguro que surgiría una especie de "monstruo" urbanístico, instado por la concurrencia de criterios desprovistos de toda consideración que no sea el medro de los intereses propios. A esa situación quiere anticiparse la Delegación de la Vivienda, con esta moción, que la comisión de Urbanismo ha hecho suya, aprobándola y cursándola con la debida urgencia al Ministerio, donde se confía que sea refrendada definitivamente en un plazo breve.

Los principales capítulos de la moción hacen referencia a la protección del transporte, (carreteras, vías férreas, conducción de energía eléctrica), cauces públicos, medio ambiente, ecosistemas, etc., pero, sobre todo, contiene las normas de planeamiento o régimen urbanístico con densidades máximas de población, previsión de zonas verdes, de escuelas y de servicios públicos, coeficientes de edificabilidad, etc. Estas normas y ese Plan General anunciado y acometido ya por Diputación Provincial están llamados previsoramente a evitar el surgimiento de zonas anárquicas e incontroladas, donde todo el despropósito tiene su asiento, como ha ocurrido en algunos puntos de industrialización, bien conocidos de todos.

Justo es, por lo tanto, que subrayemos la importancia de esta moción de la Delegación de la Vivienda aprobada por la Comisión de Urbanismo, que, como decíamos, pese a que afectará a la provincia entera, llega en momentos de la mayor actualidad para una zona concreta: esa que va a ser "dominada" por la industrialización de Villamuriel de Cerrato.

Al margen de la reunión de la Comisión de Urbanismo, debemos añadir que este mismo sábado la Delegación de la Vivienda, que ya había venido adoptando las pertinentes medidas formulando los oportunos estudios, ha solicitado de su Ministerio la ampliación de los habituales cupos de viviendas concedidos a Palencia, para hacer frente a las necesidades que se prevén.

Asimismo se va a pedir del Ministerio de la Vivienda que autorice la venta de parcelas del polígono residencial "Pan y Guindas" a la iniciativa privada. Actualmente en esa área tan sólo se venden terrenos a cooperativas, y sin duda alguna también la iniciativa privada puede llevar a cabo construcciones de la mayor importancia en la coyuntura actual, siempre que atempere sus proyectos al carácter social que al polígono se le imprimió en su realización.

Por último, y como anécdota, añadamos que en las primeras horas de la mañana del sábado, varios constructores de Palencia y de fuera se han puesto en contacto con la Delegación de la Vivienda, interesados en la edificación de casas, al tener conocimiento de la decisión adoptada por la empresa automovilística vallisoletana.

MUEBLES MAHER

Seguimos a la cabeza porque damos mayores ventajas

Porque vendemos auténtica calidad a precios de fábrica

Y porque tenemos el mayor surtido en muebles donde elegir

Por eso MUEBLES MAHER sigue amueblando pisos en Palencia y provincia

MUEBLES MAHER

R. Argentina **Frente a Maderas HERNANDO**

El año 1974 será el de la industrialización de Palencia

EL GRAN RETO

La noticia, ampliamente difundida por todos los medios de comunicación social del país y muy singularmente por los de nuestra provincia, de la ubicación de la Empresa «FASA» en Palencia, ha llenado de gran alegría y optimismo a todos los palentinos, que estiman que este montaje supone el pilar fundamental para conseguir la expansión industrial de nuestra provincia, pues se supone, y no sin cierta razón, que al lado de esta factoría se ubicarán otras industrias interesantes.

Esta sonada industrialización, además del aumento del producto provincial bruto, supone la creación de una serie de puestos de trabajo que pueden ser ocupados en primer lugar por los palentinos residentes en la actualidad en la provincia y también y muy preferentemente por aquellos que lejos de su «patria chica» están ganándose el sustento, y que pueden ser muy útiles a estas industrias ya que habituados al «trabajo en cadena» y al conocimiento de complejos industriales su productividad ha de ser lógicamente superior a cualquier neófito en la materia.

De ahí que el año 1974 puede recordarse en la historia de Palencia como el año de la industrialización.

Felicitémonos, pues, y felicitemos a nuestras autoridades y corporaciones por las gestiones realizadas para llevar a término esta gestión, y sintetizando dicha felicitación, hay que destacar a nuestra primera autoridad civil, don José María Rabanera y Ortiz de Zuñiga por el empeño puesto en alcanzar este objetivo, y a todos los procuradores en Cortes de la provincia que tanto han batallado para llevar al convencimiento de los ejecutivos de la empresa «FASA» de las condiciones óptimas que reúne nuestra provincia.

Sin embargo, el llevar a efecto la industrialización, trae consigo una serie de problemas que hay que solucionar con visión de futuro y de una manera coordinada, al objeto de que los trabajadores empleados en esta industria, y sus familiares encuentren en su nuevo trabajo, cubiertas sus necesidades de todo orden.

He aquí el «gran reto que la industrialización lanza a todos los palentinos y en particular a sus autoridades, ya que la gran afluencia de familias requiere viviendas, urbanización, saneamientos, escuelas, centros sanitarios, formación profesional acelerada, transporte, cuidado del medio ambiente, etc.

De ahí la necesidad urgente, perentoria si se quiere, para que desde este momento se empiece a trabajar sobre el tema, pero de una manera coordinada y con verdadera pasión y desde luego con visión de futuro, para lo cual debe crearse un órgano dependiente de nuestra primera autoridad, que coordine y dirija toda esta actividad, implicando en él, como digo, a todas las autoridades y organismos, así como aquellas personas de relieve que por sus condiciones y preparación puedan ser de una ayuda eficaz a los fines perseguidos.

¿Seremos capaces los palentinos de aceptar este reto? El tiempo lo dirá, pero vaya por adelantado mi confianza absoluta en todos ellos y en su capacidad creadora que no dudo se pondrá a prueba en estos momentos decisivos.

Julián Berzianos Martín, Jefe local del Movimiento.

VIDA RELIGIOSA

SANTUARIO DEL CARMEN
PP. Carmelitas

Día 16 (Domingo), a las 6,30 de la tarde: Reunión del Carmelo Seglar. Conferencia de Espiritualidad y Paraliturgia Mariana.

:-:DESDE HOY SABADO:-:

TEATRO PRINCIPAL

Presenta otra extraordinaria película:

dirigida por: CLAUDIO GUERIN HILL

Sesiones: 5-7'45-10'45 Noche

Localidades para mañana domingo

Gobierno Civil

Sesiones de las Comisiones de Navidad y de Urbanismo

El gobernador civil de la provincia, don José María Rabanera y Ortiz de Zúñiga, recibió en su despacho oficial del Gobierno Civil, la visita del nuevo Capitán de la Policía Armada, de Palencia, don Luis Marí Muñoz; le acompañaban el comisario jefe de Policía, don Joaquín López Nieto, y del teniente de la Policía Armada, don Emiliano Rodríguez Calvo. También recibió al concejal de Palencia, don José María Abad, acompañado de don Constantino Sánchez Pérez.

Después el gobernador civil presidió la Comisión de la Campaña de Navidad y Reyes, y más tarde la Comisión provincial de Urbanismo.

PROMOCION PROFESIONAL DE TRABAJADORES

En el Gobierno Civil se ha recibido una comunicación del director general de Promoción Social (del Ministerio de Trabajo), don Efrén Borrajo, poniendo de manifiesto a la primera autoridad provincial palentina que se ha autorizado la Programación del Plan Nacional de Promoción Profesional de Trabajadores para el primer semestre de 1974; según este Plan Nacional, en Palencia participarán 655 alumnos; el presupuesto se eleva a cuatro millones y medio de pesetas.

CLAUSURA DE LA "CATEDRA" EN VILLOLDO

En la tarde de este sábado, el gobernador civil y jefe provincial del Movimiento, se ha trasladado a Villoldo, con el fin de presidir la clausura de la "Cátedra" de Sección Femenina, que se ha venido desarrollando en dicha localidad.

"FASA", EN PALENCIA

SE COMUNICO OFICIALMENTE EL EMPLAZAMIENTO DEFINITIVO DE DOS NUEVAS FACTORIAS EN VILLAMURIEL DE CERRATO

La crisis energética mundial obliga, sin embargo, a reconsiderar los plazos previstos de instalación

(Viene de primera página)

«UN MOMENTO HISTORICO»

La presencia del secretario general de FASA-RENAULT y unas copas de champán sobre la mesa anticiparon gozosamente a todos el motivo de la llamada urgente de Rabanera y Ortiz de Zúñiga. Habló nuestra autoridad civil, que inició su intervención con las palabras arriba transcritas. Luego se refirió a la trascendencia, que para Palencia habría de tener la ubicación de la factoría de FASA-RENAULT en tierras palentinas,, porque será el impulso definitivo para que la provincia logre el despegue industrial, se corte la emigración de nuestras gentes e incluso sirva de llamada para que regresen los que un día tuvieron que partir buscando mejores horizontes de bienestar en sus esperanzas de trabajo.

Después de agradecer a FASA-RENAULT su decisión final de elegir Palencia para el emplazamiento de su factoría, pasó a recordar la primera entrevista que a los cuatro días de tomar posesión del Gobierno Civil de la provincia había mantenido aquí con Santiago López, para quien tuvo palabras de especial gratitud por haber querido estar presente ahora en Palencia y compartir con los palentinos el júbilo de la noticia. Hizo luego extensivos esos sentimientos al consejero gerente de la Empresa, señor Rodríguez Pomata, quien se había brindado a escuchar con toda atención y cariño la posición palentina ante los proyectos de FASA-RENAULT, «ayudándonos, —dijo— a desvanecer algunas dudas que habían comenzado a surgir sobre la buena disposición de ánimo en el capítulo de la colaboración de Palencia».

Expresó también la gratitud de Palencia a don Arturo Fierro, presidente del Consejo de Administración de FASA-RENAULT; a la Diputación en la persona de su presidente, Angel Casas, por el paso hacia adelante que desde el primer instante habían dado para ganar la futura factoría automovilística; al Ayuntamiento de la capital y a su alcalde, Juan Ramírez Puertas, que también había expresado su indeclinable voluntad de prestar la colaboración que del municipio se pidiera; al Ayuntamiento de Villamuriel de Cerrato, cuyo alcalde, don Demetrio Montes Antolín se hallaba asimismo presente, ya que sus gentes se habían percatado de la importancia del proyecto y asimismo se habían puesto en línea de colaboración; a Mónica Plaza de Prado, a José María Morrondo García y a José Luis López Henares, procuradores en Cortes, distinguidos también en la operación montada por Palencia en torno al proyecto; a las Cajas de Ahorros, a la Cámara de Comercio e Industria, a la Organización Sindical y a los demás organismos, así como a cuantos palentinos, que «con calor, apoyo y entusiasmo, —dijo— han influido en el largo «suspense» que nos ha tocado vivir a todos, y a quienes —añadió volviéndose hacia nuestro prelado—, también han puesto a contribución sus oraciones para que Palencia lograra sus propósitos».

Con ser de principio a fin profundamente emotivas las palabras de Rabanera y Ortiz de Zúñiga, para nosotros tuvieron particular acento cuando manifestó: «Dejadme que haga una especial mención para la Prensa y Radio Locales, ejemplos de caballerosidad, de hombría de bien y de responsabilidad en la forma como se han pronunciado cumpliendo su tarea informativa y secundando las directrices que en aquel momento me parecieron las más convenientes para nuestros planes».

«Estamos viviendo un momento histórico para Palencia», —siguió diciendo—; gracias a todos por vuestra colaboración y mi felicitación a Palencia, que ahora espera su resurgir, incorporándose a esas zonas de progreso y de bienestar, por las que todos los hijos de esta tierra claman. ¡Viva Palencia! ¡Viva España!».

Una atronadora y prolongada salva de aplausos subrayó las palabras finales del gobernador civil, que instantes después se sumó a las manifestaciones de entusiasmo de los presentes, dirigidas ahora al representante de FASA-RENAULT, Santiago López, quien cuando cesaron los aplausos se levantó a hablar.

El alcalde de Villamuriel rindió un homenaje a la buena disposición de ánimo de los agricultores de la villa. (Foto LUIS)

«QUE PALENCIA CREZCA Y LA REGION SE POTENCIE»

Inició sus palabras el secretario general del Consejo de Administración de FASA-RENAULT diciendo: «Debo comenzar pidiéndoos perdón por este largo «suspense» de seis meses, que era obligado para llevar a cabo los estudios que exige todo proyecto serio y responsable y de la envergadura que nuestra ampliación entraña». Hace luego un breve resumen de esos estudios, para deducir que la espera «no ha sido un torneo para ver quién da más» y que, desde luego, es justo destacar con profunda satisfacción el trato de todos recibidos.

Se refiere luego a Salamanca, poniendo de relieve lo penoso que ha resultado dar a las autoridades salmantinas la decisión final sobre la localización del lugar elegido para el montaje de la nueva factoría.

Quiso luego el alto ejecutivo de FASA-RENAULT rendir testimonio de gratitud por las colaboraciones recibidas, recordando como ejemplo la de José María Morrondo «por su discreción y constante trabajo en unas tareas realmente difíciles».

Después de referirse a los propósitos que a la empresa animan, hizo votos porque Palencia crezca y la región se potencie y en fecha próxima se pueda poner la última piedra de la factoría, que contenga la sangría de la emigración, preocupación constante de los palentinos. «Que Palencia crezca con FASA —dijo— y FASA crezca con Palencia».

Pasó a hablar seguidamente de los programas de la empresa en relación con su proyecto de nuevas factorías indicando que lo más inmediato es adquirir de forma definitiva los terrenos para la instalación de las factorías de montaje y de carrocería, y reconsiderar sus anteriores planes, porque la situación nacional al aire de los acontecimientos mundiales así

(Continúa en sexta página)

El secretario de FASA, Santiago López, vino a Palencia para compartir la alegría de la noticia. — (Foto LUIS)

Plan de desarrollo industrial de "FASA"

Instalación de plantas de embutición y montaje

Cuando hace unos meses el presidente director general de REGIE RENAULT, Sr. Dreyfus, y el presidente de FASA - RENAULT, señor Fierro, visitaron al Ministro de Industria para informarle de los planes de expansión de la empresa, se facilitó a los medios informativos unos datos sobre el "Plan de Desarrollo Industrial" de la entidad. En la reunión celebrada el viernes por la noche en el Gobierno Civil, el secretario general del Consejo de Administración de FASA, don Santiago López, anunció que, como consecuencia de la difícil situación por la que atraviesa el mundo, será necesario reconsiderar los objetivos y plazos previstos en el Plan inicial. No obstante, dado su indudable valor indicativo, a continuación reproducimos el estudio primero sin introducir variación alguna en los datos que en el mismo se contenían.

DOS NUEVAS FACTORIAS Y AMPLIACION DE LAS ACTUALES

El plan previsto por Fasa-Renault indica que el desarrollo industrial se realice esencialmente en Embutición de carrocerías y en Montaje de vehículos. Veamos estos dos aspectos:

1.--EMBUTICION DE CARROCERIAS

En 1974 y 1975 se ampliarán las instalaciones actuales de la Factoría de Embutición de Valladolid, para ampliarlas a una capacidad en 1975 de 750 vehículos al día.

A principios de 1974, se lanzará la construcción de una nueva Fábrica de Embutición, en una ciudad diferente de Valladolid. Esta factoría estará ubicada cerca de la nueva Fábrica de Montaje, de la que hablaremos a continuación, y con la que formará un nuevo Complejo Industrial.

Esta nueva Fábrica, estará prevista para la producción en gran serie de piezas de carrocerías y se prevé comience a funcionar a principios de

El presidente francés de Regie - Renault, visitó en octubre al ministro español de Industria.

puedo adelantar que se estudia preferentemente su localización en provincias cercanas a Valladolid.

SE DUPLICARAN SOBRADAMENTE LAS ACTUALES INVERSIONES DE FASA - RENAULT

Como consecuencia de las ampliaciones y creación de nuevas Fábricas a que me he referido, van a más que doblar las inversiones existentes en Fasa - Renault actualmente.

2.-MONTAJE DE VEHICULOS

También en los primeros meses de 1974, se comenzará la ampliación de la última Factoría de Montaje de Valladolid, cuya capacidad se irá incrementando desde 500 a 900 coches diarios. La puesta en marcha de esta ampliación se hará de modo progresivo por secciones entre el verano de 1975, en que entrará en producción el taller de montaje y finales de 1977, para el taller de emsamble de carrocerías.

En esas mismas fechas, de comienzos de 1974, se lanzará la creación de una nueva Factoría de Montaje (la tercera de Fasa-Renault), que será ubicada fuera de Valladolid, y que formará como ya he dicho, Complejo con la nueva Fábrica de Embutición.

Esta Factoría de Montaje tendrá una capacidad de 500 vehículos diarios y entrará paulatinamente en funcionamiento entre el fin de 1975 para el taller de ensamble de carrocerías y el verano de 1977 para el de pintura.

Todavía no se ha tomado una decisión concreta sobre la ciudad en que se implantarán las nuevas Factorías de Embutición y Montaje, pero sí

IV. — CREACION DE NUEVOS PUESTOS DE TRABAJO

Se duplicarán prácticamente los puestos de trabajo existentes

Para la realización de todos estos planes y poder alcanzar los objetivos indicados, se estima que la creación de nuevos puestos de trabajo, casi doblará la plantilla existente a finales de 1972.

Un gran periódico para todos los palentinos

Números de 8, 12, 14 y 16 páginas a dos tintas, con brillante colaboración, fotografías de actualidad y servicios de información nacional y extranjera

Ejemplar: 6 pesetas

suscríbase a EL DIARIO PALENTINO-EL DIA DE PALENCIA

Precio por suscripción, AL MES, 150 pesetas

Ante el reto de "F A S A"

Una tarea común

La noticia está aquí: viene FASA. Al filo urgente de la comunicación oficial, vale la pena detener el comentario periodístico en torno algunas cuestiones. Viene FASA. De la trascendencia que está llamada a tener su ubicación en heredades palentinas no es preciso hablar. Basta seguir la evolución de nuestros censos en los últimos años, para ver cómo nuestros pueblos se han ido vaciando, arrastrados sus hombres por la riada de la emigración lejos de nuestros linderos provinciales e incluso hasta más allá de la Patria. A Palencia le han fallado año tras año los propósitos de industrialización, que hubieran sido capaces de contener la salida de sus gentes. En el anuncio de las factorías automovilísticas de FASA - RENAULT en Villamuriel de Cerrato queremos ver el tapón de esa sangría y el comienzo de la que una vez llamamos ilusionada y esperanzadamente la «operación retorno» de los hijos de Palencia.

Cuando la empresa inició su andadura de gestiones por la región, no faltaron francotiradores que intentaron herir de muerte la opción palentina, con apelaciones constantes a nuestra infraestructura, sin referirse para nada a la privilegiada situación de Palencia en el contexto geográfico y de las comunicaciones, piedra angular en la decisión final de los altos cargos ejecutivos de la empresa. Nuestras autoridades, los organismos y entidades provinciales y municipales, bajo la capitanía aglutinante de la primera autoridad civil, Rabanera y Ortiz de Zúñiga, salieron pronto al paso con ofrecimientos concretos, con respuestas incontrovertibles, exponentes de la firme decisión palentina de merecer la factoría. Ya está decidido: viene FASA. Su venida es todo un reto a la capacidad palentina. No dudamos que Palencia va a estar, por cauces de unidad y de coordinación, a la altura de las circunstancias de este momento, que en la reunión celebrada en el Gobierno Civil el viernes, fue calificado como histórico. La tarea es convocatoria para todos. Palencia ha de acudir a ella con imaginación, desde ahora mismo.

La noticia tiene alcance económico, puesto que de la creación de una fuente de riqueza se trata. Pero entraña asimismo claras implicaciones sicológicas. La regresión de nuestra economía y el oscurecimiento del panorama provincial, dentro del que se han contabilizado no pocas frustraciones, habían ido dando al traste con el ánimo de los palentinos. Cundía por acá el desaliento y apremiante resultaba la tarea de frenar la caída de la esperanza. Queremos ver en la venida de FASA también algo así como el «¡levántate y anda!» bíblico dicho a las cuarteadas ilusiones palentinas. ¡Qué apremiante resultaba ya la tarea de rescatar, sobre una base cierta, otra vez la capacidad de entusiasmarse de nuestras gentes! Vamos a conseguirlo. Se estremece el alma pensando qué hubiera sido del ánimo palentino, si el desenlace hubiera sido otro. Sin olvidar, además, que la creación de una fuente de riqueza en la región hubiera sido como una esponja, que terminaría por absorber los últimos reductos de los censos laborales palentinos en un plazo no lejano.

Alegrémonos, pues, los palentinos. Los de dentro, los que estamos aquí y los que retornarán, sin duda, a los lares de los que nunca quisieron partir. Es cierto que sobre los planes de expansión de FASA-RENAULT, como el secretario general del Consejo de Administración anunciaba en el Gobierno Civil el viernes ante las autoridades palentinas, pesan ahora mismo circunstancias internacionales de difícil e incierto sesgo, que obligan a la empresa a reconsiderar sus proyectos, sus plazos, sus guarismos. Pero confiemos que este compás de espera sea breve, para que se restaure el ritmo que en sus propósitos FASA-RENAULT se había marcado.

Júbilo en Villamuriel

La noticia se celebró tras un volteo de campanas

Villamuriel de Cerrato. (Por teléfono).—La campanas comenzaron a sonar y el pueblo, sorprendido e incluso atemorizado, salió a las calles. Pronto del susto se pasó a la alegría que fue desbordante, porque grupos de jóvenes, en su mayoría del plantel de Extensión Agraria, con estentóreos gritos anunciaban la confirmación de la ubicación, en Villamuriel de Cerrato, de las dos nuevas factorías de FASA-RENAULT.

Desde el Gobierno Civil, el alcalde, Demetrio Montes, salió inmediatamente para esta localidad a comunicar la noticia, casi presentida en el ánimo de todos desde hace meses. Fue él quien ordenó el volteo de campanas y quien aleccionó a los jóvenes, para que, con sus gritos, recorriendo el pueblo, tranquilizaran el ánimo de todos. No sólo nada malo sucedía, sino que se rompía cierta inquietud, mantenida durante meses, aun cuando ya estaba firmada la opción de compra de terrenos. Como decimos pronto del susto se pasó a la alegría, que ha sido desbordante. Se comenta, se habla y se celebra por todos los lugares y muy «elocuentemente» en bares y centros de reunión la definitiva decisión de FASA-Renault de establecerse en nuestra localidad.

Villamuriel está viviendo, con gran alegría, un porvenir que se presenta ya, desde hoy, lleno de ilusión y prometedor, cuando hasta ahora el panorama venía acusando la necesaria y un tanto triste corriente emigratoria.

CORTINAS

Las cortinas en la decoración de su hogar son fundamentales. Consiga el éxito acertando en su elección.

Vea nuestro sensacional surtido en cortinas, con las últimas novedades y selecciones.

Usted elige, nosotros se las instalamos.

Pídanos presupuesto sin compromiso

TEJIDOS LOBATO Mayor, 118 Tlfno. 72-35-84

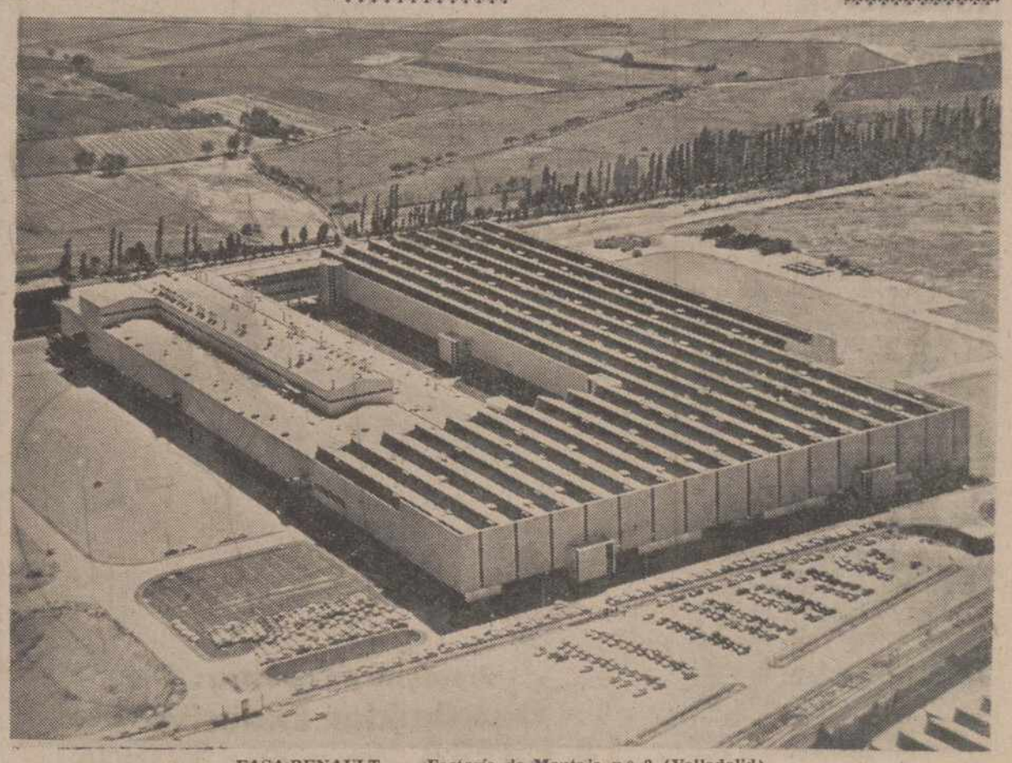

FASA-RENAULT. — Factoría de Montaje n.º 2 (Valladolid)

M.C.D.2022

DEPORTES

Ante su pelea con Arcari el 16 de FEBRERO

"TONY ORTIZ puede ser campeón del mundo" (Tunero)

Madrid.—"Creo que tiene bastantes posibilidades de convertirse en campeón del mundo, sería extraordinario para él, para España y para mí también, naturalmente", ha manifestado a un redactor de "Alfil", Kid Tunero, preparador de Tony Ortiz, aspirante oficial al título mundial de los pesos superligeros, en versión del Consejo Mundial de Boxeo, que posee el italiano Bruno Arcari.

A Tony Ortiz, uno de los más tenaces y modestos boxeadores españoles le ha llegado, por fin, la tan deseada oportunidad: disputar el título mundial de su categoría, tras su brillante victoria que le valió coronarse campeón continental de los superligeros.

Tunero confirma la celebración del combate:

—El lunes mismo firmé los contratos con el promotor italiano Sabatini, para la pelea que se disputará en Turín el día 16 de febrero del próximo año.

Aún queda tiempo por medio hasta llegar al término de la primera quincena de dicho mes, con las fiestas navideñas y Año Nuevo como días de tranquilidad para el boxeador. Pero Tony Ortiz continuará su preparación con la vista y el pensamiento puestos en Arcari.

PLAN DE ENTRENAMIENTOS

Kik Tunero explica el plan a seguir:

—Queda mucho tiempo, pero no interrumpiremos las prácticas. Durante las fiestas serán más ligeras, con algún descanso, y a partir de Reyes entrenaremos ya en una fase intensiva. Trataré de conseguirle hombres zurdos, porque el campeón lo es. Tony ya ha peleado con zurdos, pero ante uno de la categoría de Arcari hay que atar bien todos los cabos.

—¿Considera, entonces, al italiano peligroso?

—Es el campeón mundial, esto lo dice todo. Creo, sin embargo, que Tony tiene muchas posibilidades de ser campeón.

—¿Quizás porque Arcari tiene ya cierta edad y ha pasado su mejor momento?

—No. No es cuestión de edad. Eso es algo muy relativo, porque depende de la vida que lleve un boxeador. Hay púgiles que son jóvenes y están acabados por su vida desordenada, y otros, como mi caso, que peleé hasta casi los 39 años haciéndolo bastante bien. Otro ejemplo es el de Archie Moore, que a sus 40 años realizó grandes combates.

—¿Qué opinión tiene Tunero sobre Arcari?

—Es un hombre que pega bastante fuerte con la mano izquierda. Por ello estamos estudiando su forma de boxear para tratar de contrarrestarla con buen éxito. Como parte de la preparación de Tony hemos estado practicando unos golpes que creo pueden ser funestos para el campeón.

Tony Ortiz es el actual campeón europeo de los superligeros. Como titular, según decisión de la Federación Europea de Boxeo, debía fijar la fecha de su defensa antes del próximo día 20.

—¿No corre Ortiz peligro de verse desposeído o tener que renunciar a su corona por no poder defenderla al concentrarse en el título mundial?

Y Tunero asegura:

—No habrá ningún problema a este respecto. Al haberse concertado la pelea con Arcari, Tony tendrá la correspondiente prórroga para defender su título europeo, al que sería ridículo renunciar después de haberlo conquistado brillantemente. Siguiendo el cauce legal, ya hemos entregado los contratos por el mundial a la Federación Española de Boxeo para que los haga llegar a la Europea.

Resuelto, pues, el problema, Tony pondrá ahora todas sus fuerzas en un único objetivo, conquistar para España el título mundial de los superligeros.—Alfil.

Congreso de la Asociación Europea de Boxeo Amateur

Varsovia. — El II Congreso de la Asociación Europea de Boxeo Amateur (AEBA), se celebrará, del 23 al 29 de abril de 1974, en Edimburgo y no en Atenas, como estaba previsto, debido a la situación porque atraviesa actualmente Grecia.

La decisión fue tomada por el comité directivo de la AEBA después de la reunión celebrada el miércoles y el jueves en Varsovia.

Por otra parte, el comité confirmó la organización, del 1 al 8 de junio de 1974, en Kiev, de los campeonatos de Europa juniors para púgiles nacidos entre 1954 y 1957.

Los responsables del boxeo europeo amateur adoptaron igualmente un proyecto tendente a armonizar las categorías de pesos y edad de los juniors para los campeonatos y encuentros internacionales en Europa.

La comisión de entrenadores, por su lado, ha presentado un informe en el que se trata de que los combates se celebren en una línea de técnica pugilística y no degeneren, como está siendo corriente, «en peleas callejeras».

Por su parte, la comisión médica de la AEBA ha solicitado, para que sea sometido a estudio en el Congreso de Edimburgo, que la cuenta de ocho segundos sea considerada de ahora en adelante como K. O. — Alfil.

FUTBOLERIAS

Se acabó la "ley del silencio" en el REAL MADRID

Madrid.—Los jugadores del equipo de fútbol del Real Madrid han acordado terminar con la "ley del silencio" que implantaron el 8 de noviembre último, al término del entrenamiento de ese día en el estadio "Santiago Bernabeu".

En aquella ocasión, los jugadores del equipo de fútbol del Real Madrid decidieron, en conjunto, no hacer declaraciones a los informadores.

Y a primera hora de la tarde del viernes, el vicepresidente del Real Madrid, Raimundo Saporta, anunció a los responsables de las secciones deportivas de los periódicos madrileños que los futbolistas del club madridista habían acordado dar por finalizada su decisión de no hablar, de no hacer declaraciones.

Además del Real Madrid, también los jugadores del Barcelona, Málaga y Hércules acordaron no hacer declaraciones a los periodistas, acuerdo que hoy han derogado los jugadores madridistas.—Alfil.

PROBABLE "CASO ORTUONDO"

Bilbao. — Parece que se vislumbra un nuevo caso futbolístico: el "Caso Ortuondo".

Este jugador del Athlétic de Bilbao está cumpliendo el servicio militar en Logroño. Pese a ello, la directiva del Deportivo Alavés, en perfecto acuerdo con la directiva del Athétic de Bilbao, inició unas negociaciones con el jugador para ser traspasado temporalmente —mientras dure el servicio militar y en calidad de cedido— al club vitoriano.

Hechas las debidas gestiones y a la espera de arreglo de su traslado militar a Vitoria, todo quedó en un compás de espera.

De improviso, el jugador bilbaíno parece que ha firmado compromiso con el Logroñés, cosa que ha sorprendido grandemente a la directiva del Athlétic, que no tenía el menor conocimiento de este pretendido fichaje por el club de la capital riojana.

"El Athlétic no ha hablado con el Logroñés —han dicho en Bertendona—. Se habían iniciado conversaciones con el Deportivo Alavés, que nos había pedido autorización para utilizar los servicios del jugador, si conseguían arreglar su situación militar, es decir, que fuese destinado a Vitoria. Nosotros dimos el sí al Alavés, y esperábamos el resultado de las gestiones. Y resulta que de pronto nos encontramos con que Ortuondo va al Logroñés".

En definitiva, que será el Athlétic de Bilbao quien estudie y resuelva este nuevo "caso" futbolístico".—Alfil.

SIETE JUGADORES DEL JEREZ DENUNCIAN SUS CONTRATOS

Jerez de la Frontera (Cádiz).—Mientras se pone en marcha la operación de pólizas de crédito a suscribir por aficionados jerezanos en favor de su club, para intentar salvarle de la angustiosa crisis económica en que se encuentra, siete jugadores de la plantilla del club jerecista han denunciado sus contratos a la Federación Andaluza de Fútbol.

Se trata de los futbolistas Lara, García Escudero, Malia, Nano, Padilla, Manolo Benítez y Varón, acogiéndose a los derechos que les concede la reglamentación vigente, al llevar dos meses —octubre y noviembre— sin cobrar sus mensualidades.

Aunque en la sede oficial del club nada se ha informado al respecto por los miembros de la comisión gestora, ya que en el Jerez Deportivo no se ha recibido aún comunicación federativa de la denuncia, se sabe que los jugadores han planteado el caso ante el organismo federativo andaluz con sede en Sevilla.

Por lo que se refiere a la suscripción de las pólizas de crédito popular para salvar la economía, se sabe que la empresa "Rumasa" le ha dado un fuerte impulso inicial con la suscripcción de un total de 300.000 pesetas.—Alfil.

NEESKENS NO IRA AL BARCELONA

Amsterdam.—"El Ajax no está dispuesto a desprenderse de Johan Neeskens y transferirlo al Barcelona", ha manifestado Japp Van Praag, presidente del Ajax de Amsterdam, al comentar las inoticias de que el club español estaba interesado por los servicios del citado jugador tras haber incorporado a sus filas a Johan Cruyff.

"Neeskens tiene contrato con el Ajax hasta 1976 y no pensamos cancelarlo. Con Cruyff era distinto, ya que la mayoría de nuestros jugadores deseaban que se marchase", dijo Van Praag.—Alfil.

MARRUECOS RECURRIRA A LA F. I. F. A.

Rabat (Marruecos).—La Real Federación Marroquí de Fútbol enviará a la F.I.F.A. una película del encuentro con Zaire, valedero para la fase eliminatoria por la Copa del Mundo 1974, para apoyar su protesta contra la actuación del árbitro.

También ha solicitado la Federación Marroquí al máximo organismo futbolístico que aplace el partido de vuelta, previsto para jugar en Tetuán el próximo día 23, hasta tanto haya tomado una decisión sobre la legalidad del encuentro Zaire-Marruecos jugado el pasado día 9 en Kinshasa y en el que venció el primero por 3-0.

Los marroquíes alegan que el arbitraje les perjudicó claramente y que el primer tanto fue concedido tras una falta al guardameta.

Mehdi Belmedjoub, secretario general de la Federación marroquí, y preparador del equipo nacional, se entrevistará con miembros de la F.I.F.A., en Ginebra, para presentarles la película y el informe redactado.—Alfil.

A las 3,45, Palencia-Osasuna Promesas, en La Balastera

El encuentro contra el colista no debe tener dificultades para los morados

A las 3,45 del domingo, se jugará en La Balastera, el encuentro de Liga correspondiente a la quince jornada, entre el Palencia y el Osasuna Promesas.

El partido, sobre el papel, no parece presentar dificultades de mayor cuantía para el Palencia. La modestia del conjunto visitante, colista del grupo, es evidente. Su novatada en estas lides de tercera, la viene acusando; y aunque la juventud de sus hombres y la calidad que algunos apuntan es evidente, su bisoñez les hace doblegarse ante conjuntos más experimentados.

El pasado domingo sufrió una severa derrota en su propio campo frente al San Sebastián. Produjo un malestar grande este adverso resultado, entre la afición pamplonica y la merejada se ha traducido en la dimisión de su entrenador, Miguel Blanco, que, de ser aceptada por la directiva del club, hará que pase a ocupar su puesto otro técnico (es Nemesio Esparza, que fue entrenador del Mirandés, el que más suena).

No sabemos, pues, si en el banquillo de los entrenadores visitantes se sentará mañana el entrenador dimitido o el nuevo. Parece ser que, de momento, hasta encontrar nuevo entrenador, las asesorará Mutiloa. Aunque creemos no influirá mucho en el rendimiento de su equipo, siempre se ha dicho que el cambio de entrenador produce cambio de resultados. Y sería chocante (y nada grato para los morados), que esto sucediera mañana en Palencia.

No lo esperamos. Nadie puede esperárselo. Hoy por hoy, con todos sus fallos, el equipo local es superior al pamplonica, y, a poco que las cosas rueden normalmente, el resultado no puede ponerse en duda, ca prio, aunque, naturalmente, no se pueda dar la pieza por vendida antes de cobrarla. Hay por delante noventa minutos de juego, y será sobre el césped donde deberán demostrar prácticamente superioridades teóricas.

El Palencia, tras el frenazo sufrido en Tafalla, trata de recuperarse. Ha sido un tropiezo más; pero la competición sigue, y todavía puede, si no lograrse todo lo que, al principio, se apeteció, sí, mejorar esta situación mala, amenazante de promoción de permanencia en tercera, que se atraviesa.

Creemos que entrenador y jugadores, por ser los más directos protagonistas de esta empresa futbolística en la cual están implicados muchos esfuerzos de directivos y muchas esperanzas de aficionados, pondrán de su parte la mayor atención y empeño, para que las cosas vayan mejor, ándose en la medida de lo posible.

Este encuentro de mañana domingo debe, por ello, resolverse sin ningún contratiempo a favor de los palentinos; en espera de que, en cualquier salida (quién sabe si en el campo aparentemente menos fácil que el de Tafalla puede alcanzarse lo que en la localidad navarra no dos negativos que el equipo palentino alcanzó), y conseguir enjugarse lo no sigue contumazmente arrastrando.

La alineación del equipo local, según nos ha informado Vaquero, será la siguiente:

Urquiaga; Astorga, Corona, Carlos Iglesias, Nozal; Gento, Alonso (de Lustres), Quini, Del Barco y Azcona.

Como reservas han sido citados Solana, Meneses y Goñi.

Ninguna novedad presenta el equipo morado, salvo la presencia entre los convocados de Meneses, cumplida ya su castigo de cuatro partidos sin jugar. Jordana, ha vuelto a resentirse de su lesión.

Los osasunistas vienen a Palencia «a ver qué pasa». Parece ser que, circunstancialmente, les dirigirá Joaquín Mutiloa, como técnico, desde el banquillo.

Suponemos que lo que pasará será un resultado amplio a favor de los locales. Repetimos que los jugadores han de ser los más interesados en lograr actuaciones que levanten los ánimos de los seguidores y de ellos mismos.

El momento es crítico, y hay que salvarle, con uñas y dientes, por todos; jugadores y aficionados; porque cuanto el nombre del Palencia C. F. es el que está en juego y el que nos importa revalorizar.

La ciudad vive un momento eufórico hoy, con el notición de la instalación de Fasa-Renault, por fin, en Palencia.

Llevando este momento al fútbol, esperemos que no se ensombrezca lo más mínimo esta euforia pública en la que, lógicamente, los aficionados futbolísticos también participen con un resultado o actuación decentes de los morados.

F. BUISAN

Primera Regional Preferente

Viajan los palentinos: Valladolid P. - Venta de Baños y Arandina-Atlético Palencia, mañana

Dos buenos resultados alcanzaron los equipos palentinos en la pasada ronda. El Atlético de Palencia venció por 3-1 al Fabero, que le puso más dificultades de las previstas; el Venta de Baños, también por contra el difícil contrario del Burgo Promesas, por 2-1.

En la ronda de mañana domingo viaja el Venta de Baños a Valladolid, donde se enfrentará al Valladolid Promesas y el Atlético de Palencia a Aranda de Duero, donde jugará contra la G. Arandina.

Vuelven a ser los ventabañeses los que tendrán un contrario más duro en esta quince jornada. Su puesto frente al actual líder del grupo (liderato inconmovible a través de estas últimas cinco jornadas, lo que revela su potencia), será muy comprometido. Pero los ventabañeses saben superar todas las dificultades y su buena clase también sabe imponerse de relieve ante un rival calificado, porque, técnica por técnica, también los palentinos pueden ofrecer mucha.

Que resulte de esta confrontación algo positivo para los ventabañeses es lo que deseamos.

Respecto la visita a Aranda, el Atlético de Palencia, también presenta dificultades. Los arandinos ya tienen experiencia en estas lides y su posición retrasada en la tabla (los dos negativos) les hará emplearse a fondo para evitar alguna otra cesión de puntos, que pudiera serles grave.

Los atléticos juegan bastante bien en ocasiones, su delantera incluso sabe resolver en obra de minutos un partido incierto. Recordemos, por más, los dos goles últimos del partido domingo al Fabero, conseguidos en poco más de un minuto.

No va a ser fácil, por ello, a los arandinos, imponerse si es que lo hacen, pues no sería difícil que el filial morado se trajera algo de viaje.—F. B. C.

PRACTICOS REGALOS
FINAMENTE PRESENTADOS
FRANCO TEXTILHOGAR
Estuches, juegos toallas, mantelerías, juegos cama, colchas, mantas, etc.
FRANCO TEXTILHOGAR... ¡¡SU REGALO!! Mayor, 176

BOUTIQUE TEPEPA
En atención a sus clientas y amigas con motivo de estas Fiestas de Navidad, da un pase - continuo de modelos, los días 17 y 18, de siete a nueve de la noche, en el Hotel Jorge Manrique.
DESEANDOLES FELICES FIESTAS

GRAN OFERTA DE LOS TELEVISORES
TELEFUNKEN

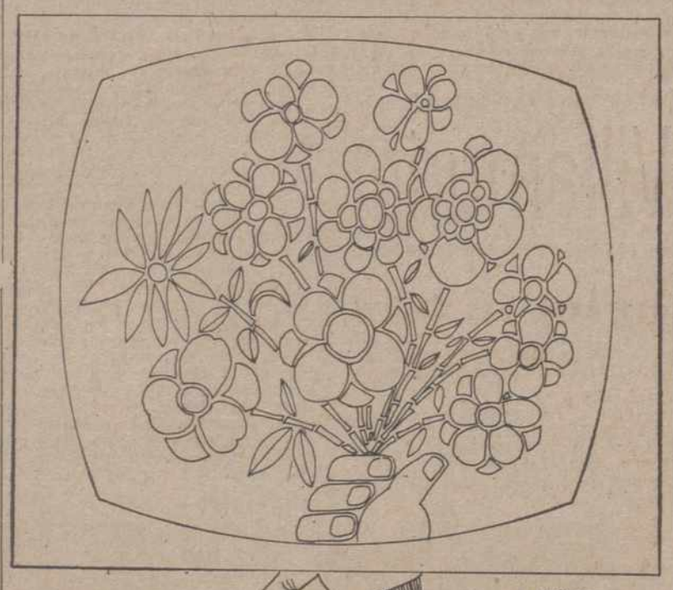

Una oferta llena de color

Pregunte en nuestro:
Distribuidor Exclusivo
LA ESFERA Mayor, 125 - PALENCIA

Helena Rubinstein
PERFUMERIA
clarysol
Mayor, 14 — Teléfono 71 26 41
Se complace en anunciar a su distinguida clientela que durante los días 17 al 22 de diciembre
Una Srta. BEAUTY PROMOTER
DE
HELENA RUBINSTEIN
atenderá gustosamente todas sus consultas

Campo a través

Nuestros atletas viajan: Los seniors a Granollers y los juveniles a AVILES

Esta tarde han salido la casi totalidad de los atletas palentinos de cross a competir en distintos frentes. Mariano Haro, De la Parte, José Haro y Agustín Fernández han salido hasta Madrid para tomar el avión hasta Barcelona, para intervenir en la ya tradicional e importante prueba de Granollers. Mariano Haro, Santiago de la Parte y Juan Hidalgo forman el equipo español que se enfrentará a los ingleses, franceses y belgas. Es probable que la victoria tanto individual como por equipos caiga del lado español.

El equipo juvenil, capitaneado por Cándido Alario, sale también por carretera camino de tierras de Asturias. La prueba que organiza el Club Atlético Avilesina es tradicional y sirve de buena referencia, para calcular las posibilidades de nuestro equipo joven. Completan el quipo el otro atleta de Villamuriel, Amador Aparicio; Alfredo García, de Dueñas; Carmelo Suances, de Barruelo de Santullán y Manuel Fernández, nuevo este año, de Frómista. Veremos si el triunfo les sonríe. Nosotros lo esperamos.

AIRE CALIENTE
Resuelva su problema de calor o secado con los generadores de aire caliente «DIEMO», para naves, Iglesias, garajes, construcción, carpintería, precalentamiento de vehículos, etc... Exíjanos una demostración.—Tejeda y Cía. S. L.—Palencia

M.C.D.2022

Garza, calor controlado.
DISTRIBUIDOR:
suministros y montajes fcarro
DOCTOR CAJAL, 5 y 7-TELEG.: "FECARRO"-PALENCIA TEL. 72 40 50* ALMACENES ELECTRICOS

Veladas de boxeo en Madrid y Barcelona

En ambas hubo gran asistencia de aficionados

Madrid, 15.—Se celebró anoche en el Palacio de Deportes de esta capital, una velada de boxeo a la que asistieron gran cantidad de aficionados a este deporte.

La velada en líneas generales resultó bastante entretenida y sirvió para demostrar dos cosas que de antemano ya se sabían, la primera es que cuando hay buenos carteles la gente responde y la segunda, la ausencia de un verdadero ídolo español del noble arte. Este bien pudiera ser José Durán, pero al campeón español de los superwelters, le falta el puncho suficiente para serlo.

En el combate de fondo, disputado dentro de la categoría de los pesos libres y a diez asaltos, el español Durán venció por puntos al francés Vicent Parra. La pelea tuvo dos fases completamente distintas. En los primeros seis asaltos, Durán llevó el peso de la misma, infligiendo un duro castigo a su adversario. Por el contrario, en los restantes rounds, fue el francés quien golpeó duramente el estómago de Durán. El castigo, acabó minándole y en el penúltimo y último asaltos el español se encontraba físicamente acabado.

El público, aplaudió todos y cada uno de los seis primeros asaltos, ya que Durán realizó varias series de buenos y precisos golpes al rostro y bazo de su adversario.

En la anterior pelea, la de semifondo, Manuel Calvo venció por abandono en el tercer asalto a Jean Pierre Younsi. Calvo, ni que decir tiene, ya no es el mismo.

Al subir al ring, Calvo dio la impresión de encontrarse muy nervioso, cosa que confirmó luego ya dentro del combate. Cintas, movimientos rítmicos de brazos, guardia baja, han dado una impresión poco real del potencial actual de Calvo. No ponemos peros a su victoria, ya que logró conectar buenos golpes a la zona baja de Younsi y ahí, precisamente en esa zona fue donde ganó el combate, ya que se pudo apreciar claramente cómo el púgil galo al recibir los impactos del español, hizo un gesto de dolor a su preparador y éste optó por tirar la toalla.

No nos engañemos, la victoria de hoy de Calvo, puede ser un arma de doble filo. Los años no perdonan y el bravo púgil Manolo Calvo no va a ser una excepción.

Combate nulo entre Mimoun Mohatar y el púgil de Dahomey Pascal Zito. La pelea fue entretenida en algunos rouds, pero a lo largo de toda ella, se vio al púgil visitante todavía muy verde y con la guardia alta, facilitando los golpes a la zona estomacal, aunque el púgil Mohatar no supo aprovechar. Zito, puede llegar a conseguir alguna cima importante, ya que talla no le falta, pero actualmente, su experiencia es muy limitada. Además de llevar la guardia alta, lo que le llevaba a golpear siempre a la cabeza de su adversario, nos sorprendió lo excesivamente abiertas que lleva las piernas cuando boxea, aunque cuando lanza un golpe se apoya perfectamente en ellas.

Mohatar hubo de escuchar la cuenta de protección en el sexto asalto, al recibir un fortísimo impacto en el rostro, que casi le hace caer del cuadrilátero. No obstante, el resultado fue justo, ya que el marroquí fue quien llevó el peso de la pelea, concertada a ocho asaltos.

En el primer combate de la noche, Nino Jiménez venció por fuera de combate en el séptimo asalto al brasileño Heliberto Mascarell.

Mascarell evidencia buenas maneras, aunque desde luego es un púgil entrado en años y le falta la suficiente fuerza física como para aguantar a un joven que empieza ahora y que además pega fuerte y con ambos brazos. El brasileño aguantó lo que pudo y conecto en algunas fases de la pelea buenos golpes en la cara del "ídolo de Cuatro Caminos", aunque sin demasiada fuerza.

Entre los asistentes a la velada se encontraban los campeones de Europa Tony Ortiz y "Gitano" Jiménez, anunciándose además que el próximo día 11 y en ese mismo recinto tendrá lugar el campeonato de Europa de los pesos plumas, que defenderá "Gitano" Jiménez.—Alfil.

EN BARCELONA

Barcelona, 15.—Ayer noche en el Palacio Municipal de Deportes de Barcelona se celebró la segunda gran gala internacional de este año y que registró una aceptable entrada.

En el primer combate de la noche en la categoría de pesos plumas a seis asaltos hacía su presentación en Barcelona y en el campo profesional, Antonio Guinaldo II, que con 57 kilos, se enfrentó al madrileño Andrés Ramos que dio en la báscula 56.200 kilos, venció por puntos Guinaldo.

El segundo mach dentro de los pesos ligeros a la distancia de ocho asaltos, el campeón de España, Perico Fernández, que dio en la báscula 61,800 kilos, se enfrentaba al mejicano Raul Molina, con 61 kilos. El combate se caracterizó dentro del primer asalto donde tanto uno como el otro sufrieron sendas caídas. Después el respeto mutuo del uno al otro terminó con un combate nulo.

El tercer combate (pesos pesados) a ocho asaltos, enfrentó al campeón de España Casimiro Martínez, con 90 kilos con el primera serie italiano Adriano Rosati con 96 kilos, combate caracterizado por su brutalidad y que terminó con el triunfo de Rosati por inferioridad de Martínez en el séptimo asalto. El no haber parado antes el combate originó una serie de protestas por parte del público.

Y en el último combate de la velada en la categoría de pesos welters, a ocho asaltos, Dum Dum Pacheco con 56 kilos y Everaldo Costa Acevedo con 57 kilos, número 3 del ranking mundial, que venció con absoluta superioridad a Pacheco infligiéndole un duro castigo. El árbitro del combate suspendió la pelea en el séptimo asalto por sufrir Pacheco una fuerte contusión con hematoma en el ojo izquierdo.

La próxima velada internacional se espera que se celebre el día 28 de este mes con la reaparición de Urtain.—Alfil.

IMPORTANTE EMPRESA DE MONTAJES ELECTRICOS

Radicada en Valladolid, necesita oficiales de primera, sueldo a convenir, se facilitaría vivienda, preguntar por el Sr. Curiel. Restaurante Carlos V, el martes día 18 de 18 a 21 horas (Of. 13.724)

SOLDADORES
excelente retribución fija, mas incentivos
PRECISAMOS
en nuestros Talleres «PS. COVADONGA», sitos en Santander, Avda. de Candina (Río Pas), s/n. Teléfono 23 80 07.

La marcha del Torneo Social del Club Palentino después de la quinta ronda

Continúa desarrollándose animadamente el «Torneo Social», del veterano Club Palentino, que se juega en la sala de visitas del Casino, cedido desinteresadamente al club por su directiva, como hemos repetido en anteriores informaciones, todos los lunes, miércoles y viernes de cada semana, comenzando sus partidas a las siete de la tarde.

Después de la sexta ronda, que fue presenciada por buen número de aficionados, continúan en los primeros lugares de la clasificación Roberto García, Alfonso Alonso y Manuel A. Osorio, que solamente han perdido un tablero. A continuación, sigue Luis A. Herrero y Andrés Corro, a dos negativos. Barbudo y García, J. han perdido más de dos partidas y más de tres, Lorenzo, Miguel A. García y Carrión.

Desde luego, aún pueden llegar al sexto puesto alguno de ellos, ya que faltan por jugar otras tres rondas, y el que logre alcanzar el mismo, ya sabe que puede contar con uno de los trofeos expuestos en el establecimiento «Cortemax», de nuestra calle Mayor, donde pueden admirarse.

Aunque se exponen diez hay que tener en cuenta que dos de ellos son para premiar a los dos campeones del torneo de segunda categoría jugado el pasado mes: García, M y Carrión y otro de dichos valiosos trofeos será destinado a premiar a la «partida más bella», que ha de ser estudiada por el vocal técnico del club, Javier Corral y por los árbitros actuantes, señores Bleye, Fuentenebro y Aragón. Hay presentadas tres partidas para optar a tal galardón, por lo que no podemos adelantarles cuál de las tres será juzgada la más bella.

Como una de las partidas más interesantes jugadas en este torneo, puede ser calificada la celebrada por Roberto García y Marcos Barbudo, la cual tuvo que ser aplazada el pasado lunes con gran ventaja posicional para éste; pero el miércoles, al reanudarla, nos sorprendió Roberto jugando la final como un gran maestro y consiguiendo arrancar a su adversario unas honrosas tablas, dejando a Barbudo con ventaja de dos peones, uno en séptima, y torre contra una sola dama de Roberto, logrando dar a Barbudo jaque continuo a su rey. Con ello, el joven jugador García Lafuente, R. cede sólo medio punto, no habiendo conseguido por consiguiente vencerle ninguno de sus adversarios. ¿Finalizará la prueba del mismo modo? De resultar así, sólo recordamos un caso parecido en los anales de este deporte de la inteligencia ocurrido en Palencia hace más de 40 años. Era cuando se jugaba al ajedrez en el Café Royal, y tomaban parte varios jugadores de entonces, como Riquelme, Obispo, De Miguel y Rabadán, etc., de los que quedan pocos, desgraciadamente que podamos contarlo. Pues bien; en dicho torneo, organizado por el entusiasta y extraordinario ajedrecista, señor La Rosa (como éste no recordamos otro mejor), ayudante de Obras Públicas, destinado en nuestra capital, quedó imbatido y campeón el arquitecto municipal, Fernando Unamuno, al que solamente pudo forzar tablas otro buen jugador de aquellos años, Inclán Diezquijada, fallecido ha poco tiempo y dilecto amigo del que esto escribe. ¡Ah... qué tiempos de grata recordación!

A. BLEYE

Haití clasificado para el mundial

Puerto Príncipe, 15. — Haití se ha clasificado para el Mundial de Alemania, al derrotar anoche Trinidad a Méjico por cuatro goles a cero.—Alfil.

PRIMERA FIRMA EN PRODUCTOS DE ALIMENTACION
NECESITA VENDEDORES
Para su Delegación en Palencia
EXIGIMOS:
— Experiencia en ventas.
— Carnet de conducir. Segunda clase.
OFRECEMOS:
— Sueldo fijo.
— Comisión sobre ventas.
— Vehículo de la empresa.
— Posibilidades de ascenso.
Interesados presentarse miércoles día 19 de 5 a 7 en Teniente Velasco 14-8.º-B. (Sr. Martín)

EL PROBLEMA ENERGETICO, ANALIZADO EN LA "CUMBRE" DE LOS "NUEVE"

(Viene de primera página)

INFORME COMUNITARIO A LOS MINISTROS ARABES

Copenhague, 15.—Los jefes de Gobierno de los países miembros del Mercado Común Europeo, han llegado en la reunión de esta mañana a la conclusión de que el embargo árabe del petróleo puede afectar negativamente a los esfuerzos que dichos países hacen para que se solucione la crisis de Oriente Medio, según informan fuentes de la conferencia.

La postura comunitaria se le dará a conocer esta tarde a los cuatro ministros árabes el ministro danés, Anker Joergensen, quien se reunirá con dichos ministros acompañado por su ministro de Asuntos Exteriores, Knud Andersen.

Los representantes del Mercado Común llegaron a esta conclusión durante la reunión de 25 minutos celebrada esta mañana por los jefes de Gobierno y los ministros de Asuntos Exteriores.

En conformidad con ella, Joergensen les comunicará a los ministros árabes que el embargo del petróleo surtirá efectos negativos desde tres puntos de vista:

—El Mercado Común tendrá que desviar su atención del Oriente Medio para centrarla en la crisis energética.

—Se retrasará el proceso de desarrollo de los mismos países árabes, así como el de los africanos, asiáticos e iberoamericanos.

—La opinión pública se volverá contra los países árabes.—Efe.

FINALIZA LA SEGUNDA REUNION COMUNITARIA

Copenhague, 15. — La reunión comunitaria europea iniciada a las diez de esta mañana (hora española), ha finalizado a las 12'30.

En ella se trató especialmente de la unión económica y monetaria, de la política regional y de la acción social.

Pompidou, según manifestación hecha por el ministro francés de Asuntos Exteriores, Michel Jobert, presentó a sus colegas un documento sobre la postura francesa ante la crisis energética.

Los asistentes a la «cumbre» están invitados a las tres de la tarde, a un almuerzo organizado por la reina Margarita.—Efe.

MERCADO COMUN «COMECON»

Moscú, 15. — La información oficial y los comentarios de Prensa, tanto en Moscú como en otras capitales del «Comecon», destacan ante todo al tratar la sesión recién concluida del comité ejecutivo del Consejo Económico de ayuda mutua en Moscú, la nueva modalidad de las asociaciones económicas internacionales. El día 13, se constituyeron por acuerdo del Ejecutivo, siguiendo las recomendaciones del 27 pleno del «Comecon» reunido el pasado verano en Praga, las tres primeras asociaciones u organizaciones económicas internacionales del «Comecon»: La «Intertextilmash», la «Interatomenergo» y la «Intelektro». Los especialistas subrayan la preferencia que se ha dado a los problemas de la industria, del consumo y de la energía en la aplicación del nuevo sistema de organizaciones económicas especializadas.

El representante permanente de Hungría en el «Comecon», Gyoergy Lazar, ha declarado al regresar de la sesión del Ejecutivo en Moscú que los acuerdos para la constitución de las organizaciones internacionales económicas mencionadas han entrado en vigor inmediatamente «aunque la organización del trabajo práctico necesita por supuesto la debida preparación». El representante húngaro insistió además en que el Ejecutivo prestó especial atención al informe sobre problemas financieros y monetarios del «Comecon» que significan uno de los mayores obstáculos en el camino de una integración económica más estrecha de los países del Este.

La modalidad de organizaciones económicas especializadas dentro del marco del «Comecon», como las que acaban de constituirse, ha logrado el mayor interés por parte de Yugoslavia, que sin ser miembro de pleno derecho del «Comecon» mantiene con el Consejo Económico de Ayuda Mutua una colaboración cada vez más estrecha. Especialmente la «Interatomenergo» para el desarrollo de las plantas de energía atómica se destaca en los comentarios yugoslavos como una organización de base estrictamente económica y abierta a países no miembros del «Comecon» que garantiza el respeto a los intereses especiales de cuantos forman parte de ella, por lo que se considera muy ventajosa para Yugoslavia, que se enfrenta a un problema energético cada vez más difícil. — Efe.

VISITADOR MEDICO

necesitamos Representante a comisión para Palencia, que tenga muy buenas relaciones médicas y amplio conocimiento de visita médica.

Ofrecemos variado y extenso Vademecun de Especialidades farmacéuticas y antibióticos.

Abstenerse personas no profesionales que carezcan de capacidad para llevar adelante gestión con amplitud de ventas.

Para información dirigirse a:
LABORATORIOS WOLNER, S. L.
Apartado, 220. MELILLA

CRONICAS DE MAR A MAR

(Viene de primera página)

gido. Los mazazos dialécticos que, entre las seis y las siete de la tarde del jueves, dejaron caer sobre la bruñida madera de los históricos escaños los señores Puig Maestro-Amado y Fugardo resultaban devastadores. Los inteligentes esfuerzos del señor Benzo Mestre para moderar el ambiente y empujar la bombona de gas, quedaban adormecidos entre los cortinajes vetustos. Otra cosa habría sido en la planta de arriba, en la sala grande, con cristales delgados, plantas verdes y refrigeración a chorro. La sala grande es futurista y tecnológica. Allí encajaba el gas natural. En la sala de don Emilio Castelar, no.

Resultado: el proyecto de Ley ha sido rechazado por insuficiencia de votos. Veinticuatro señores procuradores han dicho que sí al Gobierno y cuatro han dicho que no. Pero se necesitaba la mayoría absoluta de los componentes de la Comisión de Presupuestos para cumplir este precepto reglamentario —«cuatro quiñones son pocos», decían en «La Venganza de Don Mendo»—. Veinticuatro votos no bastas, acaso no sea justo. No lo sé ciertamente. Pero aquéllos polvos de consternación y de rabia que produjeron las explosiones de gas de Barcelona han traído estos lodos del rechazo parlamentario.

Mientras, en la planta superior, los señores ponentes de la Ley de Colegios Profesionales se inclinaban mirando al suelo a la búsqueda de los colegios profesionales sindicales que se habían perdido entre los pliegos de las enmiendas. Por fin los encontraron. Los discursos eran tan brillantes como de costumbre: pero un poco más cortos. Los señores procuradores consultaban el reloj porque tenían que estar en siete sitios a la vez. Estas vísperas del descanso navideño, apacible y a media luz, están resultando taquicárdias y ajetreadas. A estas horas está deliberando el Consejo de Ministros; esta tarde se reúne la permanente de las Cortes y la del Consejo Nacional. Mañana —cambiando el signo del fin de semana—, se reúne el pleno del Consejo Nacional de Trabajadores que cubrirá, además, el domingo y el lunes. La semana que viene, pleno de Cortes. Y más juntas, y mas consejos. Estas semanas prenavideñas están recargadas de trabajos políticos, de fórmulas económicas, de gestiones difíciles de incertidumbres y de esperanza.

Casi en las vísperas de la Nochebuena en Madrid diez horas de trescientos minutos cada una Mister Kissinger, esa súbita esperanza del mundo. No viene a informar de los acuerdos de la NATO —que ello no es misión suya, sino de uno de los directores generales de la organización— que está ya aterrizando en Barajas. La visita de Kissinger tiene mucho más calado. Tanto, como uno de esos petroleros gigantes que siguen todavía —y ya por muy poco tiempo— dando la vuelta por el cabo de Buena Esperanza. Que ella —la buena esperanza— ilumine, en las calles navideñas en semipenumbra, el corazón de los españoles.

DOMINGO, DIA 23
VIAJE AL FERRAL
JURA DE BANDERA
SALIDA: 7 DE LA MAÑANA.
REGRESO: 5 DE LA TARDE
Informes y Billetes:
VIAJES ALFA, S. A.
G. A. T. 226
Tlfno. 72-40-80 (Enfrente: La Esfera)

NO-DO DE SUCESOS

Muere en el circo un artista de dieciséis años

29 muertos en la explosión de una residencia, en CHECOSLOVAQUIA

MUERE EL ARTISTA CIRCENSE LA «BALA HUMANA»

Ciudad de Méjico. — Un muchacho de 16 años, artista de circo y presentado como «la bala humana», resultó muerto cuando la carga del cañón, que debía lanzarlo por los aires hizo explosión antes de tiempo.

La policía informó que Osorio Garza, hijo del propietario del circo, murió por un fallo del mecanismo del circuito eléctrico del cañón.—Efe.

EXPLOSION EN UNA RESIDENCIA DE OBREROS CHECOS

Praga. — A 29 muertos se ha elevado hoy el total de víctimas de la explosión registrada ayer en una residencia para obreros de una fábrica de plástico, situada en el oeste de Checoslovaquia, al fallecer esta mañana en el hospital uno de los trabajadores que habían sido rescatados con vida.

La residencia que quedó totalmente destruida, estaba situada en la cercana villa de Plana. Siguen hospitalizados con heridas diez hombres y siete mujeres.

De momento se sigue desconociendo la causa de la explosión. —Efe.

DETENCION DE TRAFICANTE DE DROGAS

Las Palmas de Gran Canaria.—Un traficante de drogas, al que le fue ocupado dos kilos y medio de hachís, ha sido detenido en esta capital por inspectores del grupo especial de estupefacientes de la Brigada de Investigación Criminal.

El detenido es Federico Suau Vidal, quien viajaba con pasaporte español, falsificado, a nombre de Alberto Abilleira Dueñas, también fueron detenidos la súbdita coreana Helena Ahn y el norteamericano Mark Herman Berstein.

Practicado un registro en el departamento donde habitaban fueron hallados dos kilos y medio de hachís, introducidos en España en el doble fondo de una maleta así como 19.000 pesetas producto de las ventas efectuadas en los cuatro días que llevaban residiendo en esta capital.

La droga había sido traída por Federico Suau y adquirida en Tanger.—Cifra.

DETENCION DE TRES ATRACADORES

Pamplona. — Cinco horas después de que se cometiera el atraco a la Caja de Ahorros y Monte de Piedad de Zaragoza, fueron detenidos en las proximidades de Pamplona un hombre y dos mujeres, presuntos autores del mismo, según información facilitada por la Guardia Civil de esta capital.

La detención tuvo lugar en el término municipal de Ostiz, a 15 kilómetros de Pamplona, en la carretera general 121, camino de la zona fronteriza de Dancharinea.

Miembros de la Guardia Civil apostados en aquél lugar sospecharon de los ocupantes del coche de matrícula francesa NPO-84-D a los que condujeron a la comandancia de la Guardia Civil de Pamplona. Efectuado el correspondiente registro, les fueron ocupados dos revólveres, munición y 336.986 pesetas, 1.018 francos franceses y 94 dólares.

Los detenidos quedaron a disposición del juzgado de guardia de esta capital.—Cifra.

YA PUEDE VD HABLAR DIRECTAMENTE, POR TELEFONO, CON LOGROÑO Y SU RED AUTOMATICA PROVINCIAL

Basta para ello que los abonados al servicio telefónico de Palencia, antes de marcar el numero del abonado logroñés, antepongan el Codigo Territorial "941"

CTNE
COMPAÑIA TELEFONICA NACIONAL DE ESPAÑA

M.C.D.2022

"FASA", en Palencia

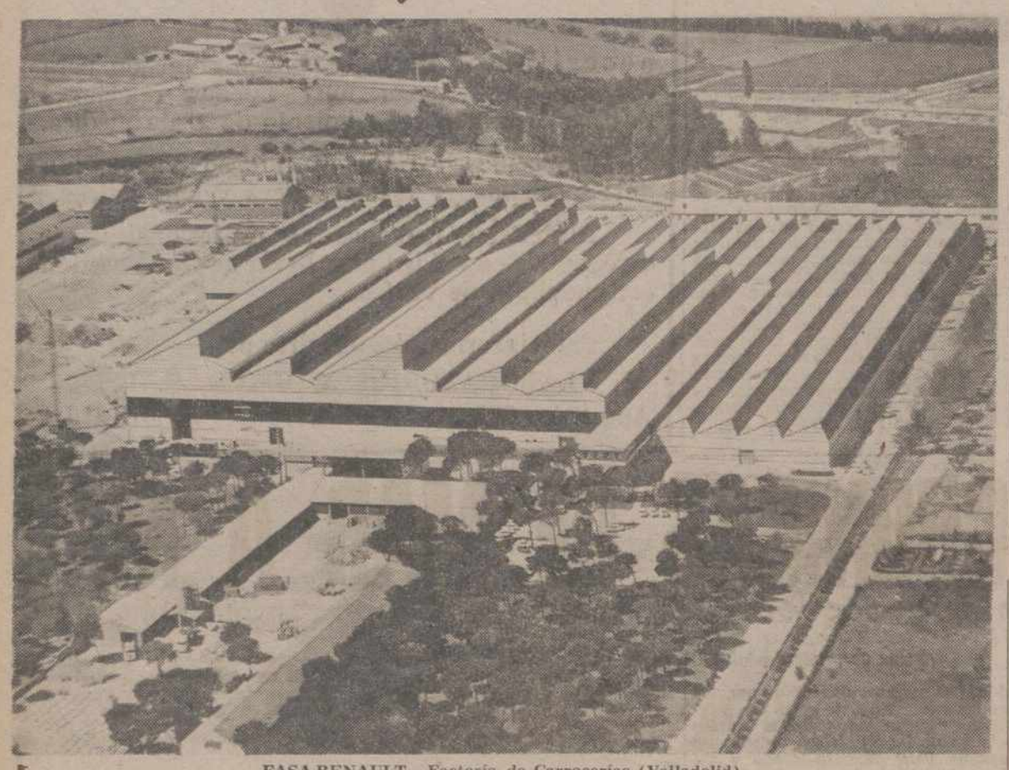

FASA-RENAULT.—Factoría de Carrocerías (Valladolid)

(Viene de tercera página)

lo aconseja, esperando que en plazos no lejanos sea posible llevar adelante los planes definitivos. «En cualquier caso, puntualizó, esperemos que en el plazo de unos meses el panorama se presente más claro para ganar el ritmo, quehahora por causas ajenas y de todos conocidas se ha roto. FASA tiene unos proyectos concretos y se encuentra en un compás de espera».

A continuación agradeció los constantes testimonios de preocupación y de ayuda, que Palencia había brindado, añadiendo que la decisión final no había sido adoptado hasta las nueve de la noche del pasado día 11, y concluyó dando su cordial enhorabuena a todos.

Volvieron a repetirse los aplausos, con los que los asistentes rubricaban su agradecimiento a FASA-RENAULT por su decisión, de tanta trascendencia para Palencia.

(Más tarde, D. Santiago López, nos informaría de que la decisión final, por delegación del Consejo de Administración, había sido adoptada por el comité ejecutivo, integrado por tres personalidades. Nos manifestó que a mediodía de este viernes había sido comunicado el acuerdo al ministro de Industria y que por la tarde se había trasladado a Salamanca con el consejero gerente, para notificar a las autoridades salmantinas la decisión final, cometido —insistió— muy penoso, puesto que también Salamanca se había volcado en atenciones y deseos de colaboración con FASA-RENAULT).

PALABRAS DEL PRESIDENTE DE LA DIPUTACION Y DEL ALCALDE DE VILLAMURIEL

El Dr. Casas Carnicero intervino brevemente para expresar públicamente la gratitud de Palencia a nuestra primera autoridad civil, don José María Rabanera y Ortiz de Zúñiga, quien desde el primer momento de su llegada a Palencia había sabido conectar magníficamente con las aspiraciones provinciales en este aspecto de la industrialización, canalizando y armonizando preocupaciones y gestiones, y poniendo en línea de servicio los dispositivos adecuados, que han llevado de forma coordinada ahora, a esta por todos deseada solución. Recordó también al alcalde de Villamuriel de Cerrato, Demetrio Montes, entusiasta de esta idea, y concluyó subrayando la satisfacción de Palencia en momentos tan trascendentales para su inmediato futuro y progreso.

Demetrio Montes habló también. Palabras escuetas, pero muy oportunas, ya que con ellas rindió un justo tributo de reconocimiento y de admiración hacia los agricultores de Villamuriel de Cerrato, que, ganados por la importancia que para los intereses palentinos representa el proyecto, no han regateado esfuerzos para llevar a buen término esas siempre difíciles negociaciones para la localización y adquisición de los terrenos.

Hizo, por último de nuevo uso de la palabra el gobernador civil. Recordó cómo meses atrás se había reunido con los informadores locales de Prensa y Radio, que suscitaron entonces el tema de las posibilidades palentinas ante los proyectos de FASA. "Entonces les dije, --manifestó-- que esperaba poder reunirme pronto con ellos y brindar con champán por la buena noticia. Ese momento, queridos amigos, ha llegado".

Y se alzaron las copas en un brindis ilusionado y jubiloso, porque nadie mejor que los palentinos para valorar la trascendencia de la decisión por FASA - RENAULT adoptada.

Acuerdos del Consejo de Ministros

Ordenación del Servicio Social de Acción Formativa

Don Gregorio Marañón Moya, embajador de España en Argentina

Madrid, 14. — Referencia resumen de lo tratado en el Consejo de Ministros celebrado el día 14 de diciembre de 1973, en el Palacio de El Pardo, bajo la presidencia del Jefe del Estado.

PRESIDENCIA DEL GOBIERNO. —Decreto por el que se faculta a la creación de la Escuela de Ayudantes Técnicos Sanitarios de Fisioterapia en el Centro Nacional de Rehabilitación, en Madrid, de la Administración Institucional de la Sanidad Nacional.

—Decreto or el que se faculta a la Junta de Gobierno del Comité Sindical del cacao para liquidar su patrimonio.

—Decreto por el que se establecen medidas de carácter excepcional a favor de las flotas pesqueras de las regiones Sudatlántica, Sudmediterránea y Levante.

VICEPRESIDENTE DEL GOBIERNO Y SECRETARIO GENERAL DEL MOVIMIENTO. — Informe sobre las reuniones de la Comisión Mixta Gobierno-Consejo Nacional y de su comisión permanente relativa a trabajos preparatorios del documento que ha de ser sometido a la consideración y aprobación de la Cámara en contestación a las sugerencias formuladas por el Gobierno sobre el tema de la participación política.

ASUNTOS EXTERIORES. — Decreto por el que se nombra embajador de España en Argentina a don Gregorio Marañón Moya.

—Autorización para la celebración de las jornadas regionales de la Comisión Internacional de Riegos y Drenajes.

—Autorización para la firma y posterior remisión a las Cortes del acuerdo entre el Estado Español y la República italiana sobre la protección de indicaciones de procedencia de nominaciones de origen y denominaciones de ciertos productos.

—Autorización para la adhesión de España a la convención sobre privilegios e inmunidades de las Naciones Unidas de 13 de febrero de 1946; a la convención sobre privilegios e inmunidades de los organismos especializados de las Naciones Unidas de 21 de noviembre de 1947 y a los anejos a esta última convención.

JUSTICIA.—Acuerdo por el que se remite a las Cortes proyecto de ley por la que se modifican y derogan determinados artículos del texto refundido de la Ley de Arrendamientos Urbanos.

—Decreto por el que se dictan normas y se designan los magistrados del Tribunal Supremo que han de integrar las salas especiales encargadas de resolver los conflictos jurisdiccionales.

—Decreto por el que se nombra magistrado del Tribunal Supremo a D. Adolfo Carretero Pérez.

—Decreto por el que se nombra presidente de la audiencia provincial de Segovia a D. Juan Latour Brotons.

—Decreto por los que se autoriza al Patronato de Protección a la Mujer la adquisición por gestión directa de dos inmuebles.

EJERCITO.—Decreto por el que se asciende a teniente general al general de División, D. Angel Ruiz Martín, nombrándole capitán general de la IX Región Militar.

MARINA.—Acuerdo por el que se dispone dar de baja en la lista oficial de buques de la Armada a la lancha guardapescas «V-8», y proceder a su desarme y desguace.

HACIENDO.—Decreto sobre aplicación de la Ley de Regulación de Balances.

—Decreto sobre apoyo fiscal a la inversión.

—Decreto sobre la declaración del impuesto general sobre la renta de las personas físicas.

—Decreto por el que se aprueban las normas sobre valoración y aplicación de los signos externos en el impuesto general sobre la renta de las personas físicas.

—Decreto autorizando la emisión de pólizas de seguros cuyo condicionado general se publique en el «Boletín Oficial del Estado».

—Decreto por el que se extiende a los organismos autónomos el régimen de adquisición a través del Servicio Central de Suministros, del material mobiliario y de oficina.

—Decreto por el que se suspende por un plazo de tres meses la aplicación del impuesto de corpensación de gravámenes interiores a la importación de patatas para consumo.

—Decreto por el que se prorroga la suspensión del impuesto de compensación en las importaciones de maíz.

—Aplicación del decreto 157/1973 a diversos organismos autónomos dependientes de varios ministerios.

GOBERNACION. — Acuerdo por el que se autoriza una reducción del 50 por 100 en determinadas tasas telefónicas con motivo de la Navidad.

—Expediente por el que se autoriza fusión de municipios.

—Expediente por el que se autoriza el abono de los gastos derivados del actual ejercicio por España de la gerencia de la conferencia europea de administradores de Correos y de Telecomunicaciones (CEPT), por un importe de 2.102.658 pesetas.

—Expediente de obras de terminación de la construcción del nuevo edificio de Comunicaciones de Mérida (Badajoz).

OBRAS PUBLICAS.—Informe sobre desarrollo de las obras de la autopista del Mediterráneo.

EDUCACION Y CIENCIAS.—Decreto por el que se determina la incorporación de la Escuela Superior de Bellas Artes de Sevilla a la Universidad de Sevilla.

—Decreto por el que se crean siete colegios nacionales de Educación General Básica, acogidos al plan de urgencia, y tres colegios nacionales de Educación General Básica, acogidos al plan normal, en Pontevedra.

—Decreto por el que se declaran de «Interés Social» las obras de construcción de un edificio con destino a la ampliación del Colegio Mayor Universitario «Almonte» de Sevilla.

—Expediente de convalidación del gasto debido a las obras: Adicional del lote 4 del Plan de Urgencia de Enseñanza Preescolar de Vascongadas, 43 centros de Educación Preescolar en la provincia de Vizcaya, por un importe total de 22.352.995 pesetas.

TRABAJO.—Decreto sobre ordenación del Servicio Social de Acción Formativa.

—Decreto sobre premios de promoción familiar en la Seguridad Social.

INDUSTRIA.—Decreto por el que se declara de utilidad pública a efectos de la expropiación forzosa y urgente ocupación de los bienes necesarios para la ampliación de la instalación subsidiaria de Campsa en Zamora.

—Informe sobre situación y abastecimiento de productos petrolíferos.

AGRICULTURA. — Decreto desarrollando el decreto-ley 11/1973, de 16 de noviembre, relativo a las inundaciones en las provincias de Almería, Alicante, Granada y Murcia.

—Decreto por el que se declara de utilidad pública, necesidad y urgencia de la ocupación a efectos de su repoblación forestal de diferentes montes situados en el término municipal de Tamajón, en sus anejos Almiruete y Palancales, de la provincia de Guadalajara.

—Informe sobre moción relativa a la concesión de subvenciones para la industrialización de huevos de cámara.

—Informe sobre moción relativa al precio aplicable a las distribuciones de canales de cordero congeladas procedentes de importación.

—Aprobación de la moción sobre continuidad de las compras de aceites.

—Expediente de autorización al servicio de defensa contra plagas e inspección filopatológica, para convocar concurso de «suministro de productos fitosanitarios», «suministro de aparatos y maquinaria» y «aplicación aérea», durante el año 1974.

—Veinte expedientes de adquisiciones de fincas por el ICONA.

AIRE. — Informe sobre autorizaciones de sobrevuelos por territorio nacional de aviones extranjeros.

COMERCIO. — Decreto por el que se suspende por tres meses la aplicación de los derechos arancelarios establecidos a la importación de carbonato de sodio.

—Decreto por el que se amplia la lista-apéndice del arancel de aduanas con bienes de equipo correspondientes a las partidas arancelarias 84.23-A, 84-23-B, 84-23-D 88-44-A3 y se prorroga la inclusión en dicha lista de los correspondientes a la posición 87-02-B-2-D.

—Decreto por el que se suspende por tres meses la aplicación de los derechos arancelarios establecidos a la importación de avena.

INFORMACION Y TURISMO.—Informe sobre papel-prensa.

—Informe sobre la coyuntura turística.

VIVIENDA.—Decreto por el que se autoriza al Instituto Nacional de la Vivienda la construcción, por encargo directo de 218 viviendas de carácter experimental y urbanización en terrenos del polígono "Las Fronteras", de Torrejón de Ardoz (Madrid).

—Expediente de convalidación de un gasto de 212.935 pesetas, importe de los servicios prestados para las obras de urbanización del polígono industrial —segunda fase— de Toledo y de las de Parque urbano del polígono "Allende-Duero", de Aranda de Duero (Burgos).

RELACIONES SINDICALES. — Informe sobre el primer simposio de asociacionismo sindical agrario.

—Informe sobre el pleno del seminario cooperativo agrario.

—Informe sobre el pleno de la Comisión permanente del Consejo Nacional de Trabajadores.

PLANIFICACION DEL DESARROLLO.—Evolución de los precios al por menor en el mes de noviembre de 1973.

—Encuesta de salarios (avances del mes de noviembre de 1973).—Cifra.

NIRAM agencia viajes

VIAJES NIRAM

les ofrece

NAVIDAD EN CANARIAS

8 DIAS. Del 25 diciembre al 1 enero

PRECIO POR PERSONA: 7.700 Ptas.

SALIDA DESDE PALENCIA

(Excursiones facultativas a Maspalomas, Tenerife, Tejada, Lanzarote, etc.).

Informes y billetes:

VIAJES NIRAM, S. A.

Grupo A. Título 268. Plaza Mayor (encima del Estanco)

Teléfonos: 72 27 00 - 04 - 08. PALENCIA

Miele

distribuidor:

electrogar

Mayor, 44 - PALENCIA

CONSEJO DE MINISTROS

(Viene de primera página)

tramos en construcción de la autopista del Mediterráneo. Los trabajos se están efectuando a gran ritmo, lo que permitirá poner en servicio entre junio y septiembre de 1974 los tramos Figueras-Gerona (28 kilómetros), Vendrell-Amposta (104 kilómetros) y Castellón-Valencia (47 kilómetros). Esto significa que a finales del verano próximo estarán abiertos al tráfico 335 kilómetros, es decir, la totalidad del itinerario Figueras-Valencia, salvo la circunvalación de Barcelona (24 kilómetros) y el tramo Amposta-Castellón (114 kilómetros), previstos para anualidades posteriores.

EDUCACION Y CIENCIA

Entre los informes de Educación y Ciencia, el titular del Departamento presentó al Consejo el primer ejemplar del proyecto de obras para la modernización y depuración del aire en el Museo del Prado. Este proyecto será inmediatamente remitido a informe de los organismos competentes, aunque durante la elaboración del mismo se han celebrado ya diversas consultas a nivel técnico. Dada la extrema urgencia que el Gobierno desea imprimir a las obras, tanto por la importancia artística de nuestra primera Pinacoteca, como por las positivas manifestaciones de interés público en torno al problema, el Ministerio de Educación adoptará las medidas precisas para ello.

El proyecto de cuatro pisos en sótano y semisótano, respetando tanto las alineaciones de la calle Ruiz de Alarcón, como las cotas de altura impuestas por las ordenanzas municipales vigentes y por el respeto al edificio de Juan de Villanueva, en el que está instalado el museo mundialmente famoso, estas obras amplian de modo estimable los espacios museísticos y dotan al Prado de diversos servicios esenciales, de los que hasta ahora ha carecido sala de exposiciones temporales, salón de actos, amplio aparcamiento propio, cafetería y comedores para el público y el personal de vigilancia, así como almacenes y un taller de restauraciones situado en la entreplanta del edificio, atendiendo a la intensidad y orientación de la luz diurna. Asimismo se abordan los problemas de circulación interior, muy complicada desde hace años por la extraordinaria cantidad de visitantes, que se cuentan diariamente por varios miles, en especial durante la gran temporada turística.

El Consejo aprobó, entre otros asuntos presentados por el ministro de Educación y Ciencia, un Decreto que determina la incorporación de la Escuela Superior de Bellas Artes de Sevilla a la Universidad de Sevilla, de acuerdo con la Ley General de Educación y Financiamiento de la Reforma Educativa, que establece que las Escuelas Superiores de Bellas Artes se incorporarán a la educación universitaria en sus tres ciclos.

ORDENACION DEL SERVICIO SOCIAL DE ACCION FORMATIVA

A propuesta del ministro de Trabajo, el Consejo aprobó un Decreto por el que se reordenan todas las acciones formativas realizadas directamente dentro de las competencias del Ministerio de Trabajo, integrándolas en el Servicio Social de Acción Formativa, que programará y coordinará los recursos y planes de promoción profesionales en favor de los trabajadores adultos, inválidos recuperables y de los demás beneficiarios asimilados a los mismos. Con ello, además de una mayor simplificación y consolidación de las acciones formativas, de acuerdo con los principios de economía y aprovechamiento intensivo de medios y de racionalización administrativa se trata de asegurar la más eficaz y trabada actuación conjunta de las Universidades Laborales y del programa de Promoción Profesional Obrera en orden a la adecuación de la Formación y Promoción Profesional a las exigencias de la política de empleo del desarrollo económico y social, así como a las condiciones del proceso de cambio tecnológico. Como datos que ponen de relieve la importancia y alcance de estas acciones formativas, cabe señalar que, en el presente curso 1973-74, en las Universidades laborales y en sus centros dependientes, deciben enseñanzas técnicas y profesionales de diversos grados treinta mil quinientos cincuenta y tres alumnos y que el programa de promoción profesional de trabajadores adultos (PPO) capacitará a lo largo del año en curso a unos 200.000 trabajadores aproximadamente.

PREMIOS DE PROMOCION FAMILIAR

También a propuesta del ministro de Trabajo, el Consejo aprobó otro decreto por el que se actualiza y perfecciona la concesión de premios de promoción familiar, dentro del sistema de la Seguridad Social. De acuerdo con las normas de este decreto y además de los premios nacionales y provinciales a los matrimonios españoles con mayor número de hijos habidos y con mayor número de hijos vivos, se conceden seis premios nacionales y, en cada una de las provincias, tres premios provinciales a las familias que se hayan destacado en la promoción familiar, dentro de su seno o en su proyección social. En la concesión de estos premios de promoción familiar se ponderarán, conjuntamente, las circunstancias de número de hijos, educación y formación de los mismos, ingresos anuales percibidos por el conjunto familiar, acciones realizadas por los miembros de la familia con repercusión en el orden social dificultades de cualquier naturaleza superadas por la familia y cualesquiera otras que sirvan para determinar la dedicación y ejemplaridad familiar y los esfuerzos orientados a la promoción social de los hijos.

Por último, el ministro de Trabajo, entre otros informes presentó al Consejo uno sobre niveles de empleo, correspondiente a la segunda quincena del mes de noviembre último, que confirma la muy favorable situación del empleo en todos los sectores de la actividad económica con un índice de paro estimado del 1,22 por ciento de la población activa, uno de los más bajos de los últimos años e incluso inferior al de la quincena anterior.

ADQUISICION DE CEREALES-PIENSO

Para garantizar el suministro y la estabilidad de los precios de los cereales-pienso a nuestra ganadería, ante la anómala y sostenida situación de escasez en los mercados mundiales, agravada en nuestro país por la sequía, el Gobierno ha acordado actuar con la mayor energía en defensa de la expansión ganadera.

Como primera medida se ha decidido la adquisición de una importante cantidad de cereales-pienso; predominantemente maíz. Con esta adquisición se crea una reserva permanente que asegurará a los ganaderos, en todo momento, el suministro abundante y la estabilidad de los precios en apoyo, si fuese necesario de la acción comercial privada.

COYUNTURA TURISTICA

El ministro de Información y Turismo presentó al Consejo el informe sobre la coyuntura turística, según el cual durante el mes de noviembre visitaron España 1.553.381 personas, frente a 1.414.334 que lo hicieron en el mismo mes de 1972, con un aumento del 9'8 por ciento en términos relativos.

2,púúéin-r ? (hr eup c eni cepipj nu

Durante los once primeros meses del año actual llegaron un total de 32.809.761 visitantes, lo que representa frente a los 30.709.054 que lo hicieron en el mismo periodo del año año anterior, un aumento de 2.110.707 en valores absolutos y de 16'9 por ciento en términos relativos.

Los ingresos estimados por turismo en el período enero-noviembre de 1973, se cifran en 2.951'70 millones de dólares, con aumento del 26,6 por ciento respecto a los habidos en el mismo período de 1972.

En noviembre del presente año el número de establecimientos hoteleros abiertos alcanza la cifra de 831.482. La capacidad extrahotelera (apartamentos y campings) es de 1.255.123 plazas. En conjunto la capacidad receptiva en España alcanza la cifra de 2.086.615 plazas en la totalidad de establecimientos abiertos en el mes de noviembre pasado.

VIVIENDA

A propuesta del titular de la Vivienda, el Consejo de Ministros aprobó un Decreto por el que se autoriza al Instituto Nacional de la Vivienda para que construya directamente 218 viviendas, con cargo a sus presupuestos y en terrenos de su propiedad sitos en el Polígono "Las Fronteras", de Torrejón de Ardoz (Madrid). El objeto que se persigue es el de investigar y comprobar las ventajas de la racionalización en la construcción de viviendas sociales, para lo cual se ha encomendado a la "Fundación Rafael Leoz para la Investigación y Promoción de la Arquitectura Social" ,la redacción y dirección de este proyecto de construcciones de tipo social con carácter experimental.

También fueron sometidos al Consejo, entre otros asuntos del Departamento, diversos expedientes de gastos, por un importe total de pesetas 206.287.198 pesetas, correspondientes a expropiaciones de dos fincas urbanas en Madrid; al proyecto reformado III de las obras de urbanización del Polígono "Gornal" (primera fase), de Hospitalet de Llobregat; a aportaciones del Instituto Nacional de Urbanización a la Asociación Mixta de Compensación del Polígono "Campollano", de Albacete, y a las obras de urbanización de los Polígonos "Industrial de Toledo" y "Allende-Duero", de Aranda de Duero (Burgos).

Asimismo, y a propuesta del ministro de Hacienda, se aprobó la concesión de dos suplementos de crédito al Instituto Nacional de Urbanización, en cuantía total de pesetas 308.800.000, con destino a incrementar las inversaciones que el citado organismo destina a Acción Regional y otras actuaciones.

CONTRATACION COLECTIVA

El ministro de Relaciones Sindicales presentó al Consejo un informe sobre la evolución de la contratación colectiva durante los once primeros meses de 1973. El 61 por 100 de los convenios firmados y que afectan a unos dos millones de trabajadores tienen vigencia de dos años. El total de convenios en vigor a fines de noviembre alcanza la cifra de 3.284 y regulan la relación laboral del 87 por ciento de los trabajadores por cuenta ajena, con un total de 6.600.000 trabajadores.

INFORME SOBRE EL SIMPOSIO DE ASOCIACIONISMO AGRARIO EN PALENCIA

También informó el ministro de Relaciones Sindicales sobre la celebración en Palencia del I Simposio de Asociacionismo Sindical Agrario, al que han concurrido 600 dirigentes de Cooperativas Agrarias y Grupos Sindicales de Colonización, y cuyo temario ha estado referido a las posibilidades del Asociacionismo Agrario como instrumento para alcanzar una adecuada reforma de las estructuras del sector primario. En otro informe, el ministro de Relaciones Sindicales presentó al Consejo las principales conclusiones del Pleno del III Seminario de Estudio sobre la Cooperación Agraria que se ha celebrado en Madrid con asistencia de 1.800 miembros de la Unión Nacional de Cooperativas del Campo.

Por último informó sobre la reunión plenaria de la Comisión Permanente del Consejo Nacional de Trabajadores.

PLANIFICACION DEL DESARROLLO

A propuesta del ministro de Planificación del Desarrollo, han sido aprobados en Consejo de Ministros celebrado hoy, veinte Decretos por los que se nombran otros tantos presidentes de las Comisiones del Plan de Desarrollo Económico y Social.

M.C.D.2022

Se reanudan las obras de reconstrucción del templo románico de Villanueva del Río

Fue trasladado a Palencia y se está montando en la Huerta de Guadián

Se han reanudado las obras que, con el patrocinio de la Dirección General de Bellas Artes, se llevan a cabo en la Huerta de Guadián, para el emplazamiento del templo románico de Villanueva del Río.

Como ya hemos informado, estas obras se interrumpieron hace varios meses, cuando se habían levantado los muros principales. Es decir, la tarea más difícil y compleja, que es la de colocar, piedra a piedra, cada cual en su sitio y lugar anteriores, se había concluido. En su día, el templo había sido desmontado de Villanueva del Río, ya que el pueblo iba a ser totalmente anegado por las aguas del pantano y dejaría de existir. No fue necesario salvar el puente romano, estupendo, pero sí que se quiso no condenar a la desaparición al hermoso templo románico; y se acordó trasladarlo de lugar; el sitio más idóneo sería la capital de la provincia. Piedra a piedra (previamente numeradas y signadas) se desmontaron; de ello ya dimos cuenta en su día, en entrevista realizada con el arquitecto que llevó a cabo la dirección de estos trabajados, el entonces arquitecto diocesano, don Antonio Font de Bedoya. Desmontadas las piedras, signadas (como decimos) para su posterior colocación en idéntico lugar, se trasladaron a Palencia, donde permanecieron durante algún tiempo en los patios del Matadero Municipal, junto a la pasarela de Villalobón.

Después de diversas gestiones se determinó que el emplazamiento del templo, reconstruido se llevara a cabo en la Huerta de Guadián.

Iniciadas las obras, de ello ya hemos dado cuenta a nuestros lectores, incluso con información gráfica de muros levantados. Se interrumpieron las obras y ahora se han vuelto a iniciar.

Se trata en esta fase de colocar el tejado, quedando ya el templo en un momento casi definitivo.

Posteriormente, terminada toda la reconstrucción, se abrirá al culto, como templo filial de San Lázaro. Tendrá la advocación de San Juan Bautista, santo vinculado a las aguas (de las que prácticamente se salvó el templo de Villanueva del Río) y a la localidad de Palencia, ya que es uno de los patronos locales.

Palencia puede comunicar automáticamente por teléfono con Logroño

Desde este fin de semana

Desde este fin de semana, puede comunicarse automáticamente por teléfono entre Palencia y Logroño.

Según nos ha comunicado el director de la Compañía Telefónica Nacional de España, en la Región Noroeste, desde las veinticuatro horas de este sábado, día 15, de diciembre, puede comunicarse directamente por teléfono desde Palencia con Logroño y localidades de la Red automática provincial de La Rioja.

Para ello, los abonados del servicio telefónico de Palencia y nuestra Red Automática provincial que deseen comunicar directamente con los abonados de Logroño, deberán marcar el prefijo 941, y a continuación el número correspondiente al abonado con el que se desee comunicar.

HOTEL JORGE MANRIQUE

GRAN CENA GALA
BAILE CON COTILLON

Como en años anteriores, se celebrará en el Hotel la tradicional Cena-Gala de la Festividad de los Santos Inocentes, el día 28 de los corrientes.

La reserva de mesas en el Hotel hasta el día 26

Plazas limitadas

OPOSICIONES. BANCO DE ESPAÑA: Oficiales. BANCO VIZCAYA: Auxiliares: Sin título. 15.000 pesetas mes. Enviamos los temas incluso los de «Banca» de oficiales. Instancias hasta 30/12. Graduado Escolar: Bachiller para adultos que obtendrá en un solo examen en Mayo 74, o por niveles, con exámenes parciales en nuestra Academia. Los textos oficiales cuestan 600 pesetas. Estudie por correspondencia. Diríjase hoy a Academia Maeztu. Alcalá 236, Madrid, 27. Tl. 255-13-67. Se envía instancias y programas si acompaña 25 pesetas en sellos para franqueos

"Los Mensajeros de la Paz" tienen abierta una casa en Palencia

Esta mañana visitaron a las primeras autoridades palentinas

«Los Mensajeros de la Paz» han inaugurado oficialmente su casa en Palencia. En la mañana de este sábado han visitado al gobernador civil de Palencia, presidente de la Diputación, alcalde de la ciudad, obispo de la diócesis y otras autoridades palentinas el padre Angel García, fundador y director de la institución y otros responsables de la misma, así como el conjunto musical «Mensajeros de la Paz».

El hogar de los «Mensajeros de la Paz» ha sido instalado en la Avenida de Valladolid, número 19, piso primero, izquierda. Se trata de un piso normal donde viven siete niños de edades comprendidas entre seis y catorce años, cuatro chicos y tres chicas. Dos religiosas josefinas hacen de madres, ya que son las que cuidan en todo momento de los pequeños.

«Los Mensajeros de la Paz» es una institución fundada hace diez años en Oviedo, por el padre Angel García. La finalidad es tratar de ofrecer una vida de ambiente familiar a los niños que carecen de familia. Se intenta acabar con la masificación de los grandes internados.

Desde la fecha de fundación, han sido abiertas en toda España 57 casas en las que viven 420 niños que son atendidos por 120 religiosas de 20 congregaciones distintas.

El sostenimiento de las casas de los «Mensajeros de la Paz», corre a cargo de todas aquellas personas particulares o instituciones que aportan sus cuotas periódicas o donativos aislados. Cada casa tiene unos 7 u 8 niños —ordinariamente de la ciudad en que está enclavada—, procurando que se viva en un ambiente de familia normal, pues los pequeños acuden a los centros escolares más cercanos y se comportan como cualquier niño o niña de la ciudad.

La casa ahora inaugurada en Palencia lleva funcionando dos meses. Se tiene proyectado, para un próximo futuro, abrir un nuevo hogar, para niños ya algo mayores que procedan, principalmente del sanatorio de San Juan de Dios, niños ya curados y que encuentran dificultad de aceptación por parte de sus familias o ambientes.

Los cuatro pequeños cantores que forman el conjunto «Los Mensajeros de la Paz» han grabado un disco-mensaje en el que explican su ideal y tratan de sembrar una idea de paz en la sociedad. Este disco ha sido presentado por los pequeños ante el Jefe del Estado, el Príncipe de España y ante el Papa Pablo VI. Con las recaudaciones por la venta del citado disco se intenta también ayudar a las casas y se pretende dar a conocer a la sociedad el objetivo de esta institución: «Paz entre todos los hombres, entre todas las razas; queremos compartir esta paz con los más infelices, con los menos afortunados, con los que se encuentran solos queremos dar a conocer al mundo todo lo que un niño entiende sobre el amor. Nosotros nos queremos mucho y os invitamos a querernos. Nos conformaríamos con que en el mundo hubiese el mismo amor que en nuestras casas de familia «Mensajeros de la Paz», donde 420 niños sin hogar hemos encontrado el amor y el ambiente familiar que nunca habíamos tenido».

Para cumplir este bello objetivo, «Los Mensajeros de la Paz» necesitan la colaboración de la sociedad que es quien mantiene viva esta institución mediante donativos y cuotas de socios. En la Avenida de Valladolid, número 19, hay un hogar más. Su teléfono es el 72 05 80. Los siete niños —dos de ellos palentinos— que viven en esta casa y las dos religiosas que los cuidan esperan la ayuda de los palentinos.

CARTELERA DE ESPECTACULOS

TEATRO PRINCIPAL
HOY: 5-7'45 y 10'45 noche
¡¡Otro sensacional estreno!!
La obra póstuma del director Claudio Guerín
«LA CAMPANA DEL INFIERNO»
A un extremo, el repicar de la campana nueva... al otro la más espantosa de las muertes
(Mayores de 18 años)
MAÑANA DOMINGO
Horario: 5-7'45 y 10'45 noche

CINE REY D. SANCHO
SABADO Y DOMINGO
5-7'45 y 10'45
Un «estreno» de los que hacen época:
«EL HEREDERO»
Jean-Paul Belmondo
con unas excepcionales «cualidades» de actor, en una interpretación completísima
¡Nadie sabía quién era «EL HEREDERO», pero le temían como a un ser poderoso y desalmado!
(Mayores 18 años)

CINE AVENIDA
Sábado-Lunes-Martes
4'30 tarde — 18 años
«EL RETRATO DE DORIAN GRAY»
y
«POR UN PUÑADO DE DOLARES»
DOMINGO
Continua desde las 4 tarde
«Festival de Risa n.º 2»
y
«YOUNG SANCHEZ»
(Mayores 14 años y menores acompañados)

CINE ORTEGA
SABADO Y DOMINGO
Sesiones de 5, 7'45 y 10'45
Todos públicos
Jane Powell, Howard Keel, etcétera, en:
«SIETE NOVIAS, PARA SIETE HERMANOS»
en TODD-AO
¡La más alegre, romántica y melodiosa película de todos los tiempos!

CINE PROYECCIONES
Desde las 4 — 18 años
«DEUDA DE MUERTE»
y
«LA COLA DEL ESCORPION»
Nota: Domingo desde las 3'45

CINE CASTILLA
SABADO 15 y DOMINGO 16
Desde las 3'30
Catorce años y menores con tutores
«LA ESPADA NORMANDA»
y
«JINETES DEL TERROR»

CINE SAN PABLO
SESIONES: 3'30, 5'30 y 8
«LA BATALLA DE ROMA»
Color — Tolerada

CINE LUISES
DOMINGO 16
Gregory PECK — Omar SHARIF
«EL ORO DE MACKENNA»
En Color — Panavisión
Para todos los públicos
SESIONES: 3'15, 5'30 y 8

CINE CLUB "CALLE MAYOR"
LUNES 17
Un film de Carlo LIZZANI
«IL PROCESSO DI VERONA»
Versión original italiana
Subtítulos en español
SESION: 7'45

CALIFICACION MORAL:

"La campana del infierno" (3 R.), "El heredero" (s. c.), "El retrato de Dorian Gray" (3 R.), "Por un puñado de dólares" (3 R.), "Loung Sánchez" (3), "Siete novias para siete hermanos", (3), "Deuda de muerte" (s. c.), "La cola del escorpión" (3 R.), "La espada normanda" (2), "Jinetes del terror", (2), "El oro de Mackenna" (2), "La batalla de Roma" (2), "El proceso de Verona" (3).

Delegación Provincial Información y Turismo

DISPOSICIONES OFICIALES
PRESIDENCIA DEL GOBIERNO.

—Escuela Nacional de Admón. Pública. Ayudas. Resolución por la que se anuncia la convocatoria de ayudas a funcionarios públicos en activo para realizar estudios en Centros de Enseñanza Superior ("B. O. del Estado" número 296 de 11-12-1973).

La Escuela Nacional de Administración pública anuncia convocatoria de 30 Ayudas por importe de 6.000 pesetas cada una, destinadas a funcionarios de los Cuerpos Generales Administrativos y Auxiliar y otros de análogo nivel que estén cursando estudios en Universidades o Escuelas Técnicas Superiores.

Entre otros requisitos para optar a las Ayudas son necesarios:

3.1. Solicitud dirigida al director de la Escuela Nacional de Administración Pública.

3.2. Certificación expedida por el Jefe de Personal del Ministerio, que acredite situación de "activo" en el Cuerpo a que pertenece.

Palencia 13 de diciembre de 1973.—El Delegado provincial, *Angel María Yecino Molina.*

¡Audiencia pública!

Apropiación indebida

En el mes de enero de 1972, el procesado J. C. V., entró a prestar servicios como representante en Palencia de la Compañía de Seguros Adea y en calidad de tal cobró las cuentas de los asegurados, resultando al hacer la liquidación anual un saldo en favor de aquélla por importe de pesetas 108.526; pero el procesado en lugar de entregar referida cantidad a la Compañía citada, no lo hizo así, beneficiándose de la misma.

La acusación estuvo a cargo del letrado don Simón Velasco y la representación del procurador don Ramón Camino; la defensa del procesado del letrado don José Ballesteros y la representación del procurador don Angel Cano.

El ministerio fiscal solicitó seis años y un día de presidio mayor, accesorias y costas y que indemnice a la Compañía de Seguros Adea con 108.526 pesetas.

La acusación particular solicitó igual pena que el ministerio fiscal.

La defensa del procesado solicitó la absolución con declaración de las costas procesales de oficio.

Sucesos en los Pueblos

Insultó y amenazó al presidente de la Junta Vecinal

El pasado jueves, día 13, en Moarves de Ojeda, se encontraba reunido el vecindario, con el fin de proceder a la retirada, de la vía pública, de los escombros procedentes de las obras llevadas a cabo en la Iglesia de la localidad, por el procedimiento denominado de "huebra", que es el que se acostumbra a utilizar en este tipo de menesteres comunitarios en el pueblo.

Con sus convecinos se encontraba el presidente de la Junta Vecinal, Jesús Bravo Val.

En tales menesteres se hallaban los vecinos de Moarves de Ojeda, cuando uno de los asistentes, Ambrosio Alonso Martín, de 41 años de edad, casado, labrador, se insolentó con el presidente de la Junta Vecinal, profiriendo frases insultantes para dicho representante de la autoridad, incluso llegando a amenazarle, según las manifestaciones del presidente de la Junta Vecinal, al dar cuenta del incidente, en el Cuartel de la Guardia Civil de Alar del Rey.

ICSI
CONOZCA NUESTROS SISTEMAS DE INVERSION
seguridad completa
14,25%
EXPERIENCIA
PROFESIONALIDAD
PATRIMONIO
ICSI SECTORIAL DE INVERSIONES
Estamos a su entera disposición en:
San Bernardo, 97-99
Tel. 447 41 90 — MADRID
P.º Zorrilla, 94, 1.º
Tel. 23 25 64 — VALLADOLID
SOLICITO INFORMACION SOBRE SU INVERSION INMOBILIARIA
D.
Domicilio
Población Tel.

ANUNCIOS POR PALABRAS

Alquileres

ALQUILO local comercial de 400 m2 en Avenida Valladolid, 23. Informes, portería o Tlfno. 720749.
ALQUILO 4 locales 115 m2 cada uno en entreplantas para oficinas. Avenida Valladolid, 23. Informes, portería o Tlfno. 720749.
SE ARRIENDA piso con calefacción individual. Razón, Avenida Santander, 30, segundo, izda.
SE ALQUILA piso. Razón, San José 11. Tlfno. 722368. De 5 a 9.
SE ALQUILA piso calefacción. Pintor Oliva, núm. 2. Informes, Cardenal Cisneros, 18, tercero, C.
ALQUILO local propio almacén pequeño, precio interesante. Razón, Travesía San Telmo (Carnicería) Tlfno. 725310.
ALQUILO piso amueblado. Razón, Tlfno. 722963.
SE DA en aparcería huerta y viñedos. Vicente Capellán. Junto Residencia. Carretera Villamuriel.
ALQUILO piso amplio, soleado, muy céntrico. Informes, Cámara Propiedad Urbana.
SE ALQUILA gran local comercial con sótano, posibilidad entreplanta. 200 metros cuadrados. Informes, Casado Alisal, 42, segundo.
PISO, arriendo, amplio, terraza, servicios centrales. Alisal, 53. Portería.
SE ALQUILA cochera grande. Ciudad Universitario. Informes, Maderas Hernando. República Argentina, 7.
NECESITO pastos para 800 ovejas y 100 vacas. Tlfno. 712428. Palencia.
ARRIENDO vivienda. Pastores, 17. Tratar, Apuleyo. Villalobón.

Automóviles

ALQUILER automóviles sin conductor. Tradauto. Panaderas, 18. Teléfono 720393.
DISTRIBUIDOR Pirelli: Angel Fuentes Guerra, S. A. Palencia.
PIRELLI. Correas ventilador. Angel Fuentes Guerra, S. A.
PIRELLI. Correa industrial. Angel Fuentes Guerra, S. A.
PIRELLI. Correa cosechadoras. Angel Fuentes Guerra, S. A.
PIRELLI. Neumáticos agrícolas. Angel Fuentes Guerra, S. A.
PIRELLI. Neumáticos camión. Angel Fuentes Guerra, S. A.
PIRELLI. Neumáticos turismos. Angel Fuentes Guerra, S. A.
AUTO Escuela Carmelo, métodos modernos, profesores diplomados, horario a convenir, prácticas de mecánica. Mayor, 38.
VENDO Opel 10 HP. Tratar, Jesús Rodríguez. Calle Marqués de Santillana núm. 2. Palencia.
VENDO D. K. W., buenas condiciones. Sanatorio de San Luis. Palencia.
AUTOMOVILES. Central Castellana de Crédito S. A., le financia la compra de su automóvil nuevo o usado, pagándolo en 24 cómodos plazos. Solicite información en nuestra Delegación. Calle Panaderas, 18.
RIOMIÑO. Gran Mercado del Automóvil. Nuevos y de ocasión seleccionados. ¡Compare precios! Alberto Aguilera, 30. Madrid. 4492100.
VENDO 1.500 Diesel. Talleres Casares. Villoldo.

Compras

COMPRO palomas. Leandro Rodríguez. Juan de Austria, núm. 1, ó llamar al Tlfno. 721647.

Enseñanzas

INTEX (Filial Instituto ITEM). Madrid).
SECRETARIADO. Inglés o francés con perforación. INTEX. Modesto Lafuente, 35.
GRADUADO escolar. INTEX. Banca (oposiciones). INTEX.
FRANCES. Métodos audiovisuales INTEX. INGLES. Métodos audiovisuales. INTEX.
INFORMATICA. Programación. Perforación. ITEM. Modesto Lafuente, 35
BACHILLERATO. INTEX. Modesto Lafuente, 35.
MAGISTERIO. Oposiciones ingreso. Centro de Estudios INTEX. Modesto Lafuente 35.
MAESTRA con experiencia daría clases particulares. General Básica y Graduado Escolar. Tlfno. 727410.

Fincas

SE VENDE casa, vivienda primera planta, con cochera de 130 m. Calle Menorca, núm. 4. Informes, C. Ramírez, 4, segundo D. Tlf. 720824.
VENTA de nave céntrica, mil metros cuadrados, con negocio en pleno rendimiento. Razón, Garaje Roldán Modesto Lafuente, 17. Palencia.
EN MADRID su consejero inmobiliario: Agencia Riosil. Arenal, 7 - 321798 - 2318077.

Ganados y aves

VENDO rebaño ovejas emparejadas y pariendo. Villalcón. Gerardo.
VENDO 35 ovejas emparejadas. Agustín Iñigo. Villarramiel. Tlfno. 7.
VENDO 30 ovejas emparejadas un carnero, dos jatos 6 meses, 3 vacas de leche. Bernardino Martín. Osorcillo.
VENDO vacas de carne, toro y dos añojos. Estanco. Piña de Campos.
SE VENDEN 133 ovejas, 35 emparejadas y el resto pariendo, 50 borras, 17 cancinas, 2 carneros y una cabra. Díaz. Faustino Ortega.
VENDO 20 ovejas emparejadas. Policarpo Relea. Villanueva del Rebollar.
SE VENDE macho. Ramón Ortega. Piña de Campos.
VENDO dos vacas de leche, una recién parida. Mariano Toledo. Cisneros.
VENDO 25 cerditos destetados. Luis Salvador. Villamerie!.
VENDO par de mulas. Villanueva del Rebollar. Emiliano Tranche.
VENDO 35 ovejas emparejadas. Teodosio Gutiérrez. Ampudia.
SE VENDEN 50 lechazos de saca. Arturo del Campo. Valoria del Alcor.
VENDO dos vacas abocadas a parir. José Martínez. Manquillos.
SE VENDEN 50 ovejas, 30 paridas 30 pariendo. Sebastián Díez. Fuentes de Nava.
SE VENDEN cerdos al destete. Avenida Asturias, paso a nivel del Secundario frente al Silo. Granja «El Gallo». Heliodoro Sánchez.
VENDO vaca recién parida segundo parto. En Montealegre (Valladolid). 3ª Valencia.
VENDO 64 ovejas abocadas a parir y 2 machos media edad. En Villanuño de Valdavia. Mariano Gutiérrez Rojo.
SE VENDEN 40 ovejas, 17 emparejadas. Para tratar, Crescencio Estalayo. Báscones de Ojeda (Palencia).
SE VENDE vaca recién parida. Pedro Prieto. Osorno.
VENDO 100 ovejas emparejadas. Maximiana Relea. Vega de Doña Olimpa.
VENDO 50 ovejas churras jóvenes. Cumplen día 20. Simón Andrés. Páramos de Boedo.
VENDO 140 ovejas pariendo. Delgado. Villarrabé.
SE VENDEN 98 ovejas o la mitad abocadas a parir. Gaudencia García. Calahorra de Boedo.
VENDO cerdo 110 kilos vivo. Luis Saldaña. Rivas de Campos.
VENDO 25 cerdos cebados. Luis Ruiz. Amusco.

Maquinaria y Reparaciones

NEUMATICOS, correas de ventilador, correas trapezoidales. Navamuel Casado del Alisal, E. Tlfno. 711937

SELECCIONADORAS «Jubus»
MOLINOS «Sumi-Jubus»
ORDEÑADORAS «Junior-Jubus»
INSTALACIONES ganaderas «Hölz-Jubus»
Infórmese en
MAQUINARIA AGRICOLA JUBUS
Manuel Rivera, 4. Palencia

Pérdidas

PERDIDA perro perdiguero, color blanco, con manchas marrón, atiende por «Tiro». Avenida San Telmo, núm. 3, séptimo, A. Pedro Vián.

Trabajo

ASISTENTA, se necesita. Avenida Manuel Rivera, 11, quinto, C.
SE NECESITA chofer con carnet de primera, para andar por Palencia y provincia. Llamar al teléfono 721188
TRACTORISTA-encargado se necesita para finca, bien retribuido, casa con agua corriente y teléfono, bien comunicada. Informes, Auto-Escuela Piloto. Calle San Juan de Dios, 2, duplicado, Palencia.
TRACTORISTA, necesítase. Marcilla de Campos, buen sueldo y casa. Tratar, señor Centeno. San Lázaro, 1. Palencia.
GANEN dinero hasta 25.000 pesetas mensuales. Ambos sexos. Cualquier edad. Con trabajos sencillos en casa. Solicite información incluyendo cuatro pesetas en sellos de Correos a Labor Alba, Ref. 60, C. Enamorados 23. Barcelona (13).
REPRESENTANTE libre, precisamos para Palencia y provincia. Con vehículo propio e introducido en mercerías y talleres de confección, para venta de artículos infantiles, bordados suizos y tapacosturas. Empresa de ámbito nacional e importadores clasificados. Nombramiento primero de enero. Dirigirse con datos personales al Apartado 789. León.
VENDEDORES, se necesitan, para pueblos importantes de la provincia. Viriten, bares, tiendas, colegios. Interesados, escribir a la referencia «V». Apartado Correos 395. Burgos. (R. O. C. núm. 7.944).
ASISTENTA para dos personas, necesita Germán, Mayor, 142.
TALLERES Alvarez, Polígono Industrial P 3. Precisa: Aspirante auxiliar administrativo (varón) y aprendices primer año.

Traspasos

TRASPASO local ya instalado, calle comercial, 120 m2. Informes, Silvano Juan de Castilla, 9.
SE TRASPASA pescadería por no poderla atender. Plaza Cervantes, 8. Teléfono 712863.
SE TRASPASA local oficina, sitio céntrico. Tlfno. 711534.
TRASPASO por no poderlo atender, moderno comercio prendas niños, céntrico, plena producción. Teléfono 724835.

Varios

FOTOS carnet en 10 minutos. Planos y fotocopias en el acto. Fernando. Barrio y Mier, 12.
NECESITO socio aparcero para cultivar de 60 a 70 obradas de tierra, con buenos informes, en Reinoso de Cerrato. Vendo un arado de tres discos y simiente de alfalfa. Consuelo Fernández.

CESTAS adornadas.
Champán FRANCES.
WHISKY escocés.
FRASCOS de FRUTAS.
Botellas surtidas en lotes.
Cualquier combinación para regalo en
Autoservicio
LA MONTAÑESA
Teniente Velasco n.º 8

VENDO 5 novillas de 11 meses, 8.000 kilos hierba y DKW viajeros 9 plazas. Manuel Melgar. Villarramiel.

Vehículos

OCASION, vendemos DKW Mercedes caja ganadera; furgón Mercedes impecable; Citroen 2 CV.; furgonetas Renault 4-F; furgón Avia 3.500 y Land-Rover Mod. 109 Largo. Todos revisados, facilidades. VIVAPA, S. A. Avenida M. Rivera, 20. Palencia.

Ventas

SURTIDO, calidad, elegancia, seriedad, economía, facilidades, garantía. Visite Muebles Castilla.
BOVEDILLAS, bloques de hormigón, cantidad, calidad, precios "Jala S. A.". Tlfno. 712062. Palencia.
TUBOS de cemento, fabricación mecánica, prensados y vibrados, calidad inmejorable, «Jala S. A.». Carretera de Carrión.
VIGUETAS «Castilla», bovedillas de cemento, ventanas, «postecillos» cerramiento, soportapostes y toda clase de prefabricados de hormigón, «Jala, S. A.». Carretera de Carrión.

PUERTAS, ventanas, portones todas las medidas y modelos. Maderas Hernando. Teléfonos 720496 y 720676.

CARNE para matanzas, los precios más bajos. Galerías Alfonso Serra. Teniente Velasco, 12.
VENDO 40.000 kilos de alfalfa y 10.000 kilos de veza empacadas. Villarramiel. Marcelo. Tlf. 124.
CONJUNTOS: Vendo guitarra bajo, Fender Jazz Bass y amplificador 120. Tlfno. 713343.
VENDO cien olmos y cien chopos 80 cm. Modesto Mozos. Palenzuela.
DORMITORIO buen estado, vendo, 3.000 pesetas. Obispo Lozano, 9, primero derecha.
VENDO 40 pares de palomas. Domingo Herrero. Olea de Boedo.
ARBOLES de Navidad con raíz, frutales, jardinería. Pastores, 30. Teléfono 720488.
ARBOLES de Navidad como en años anteriores. Plazuela del Puente 3. Vinos.

Carpetas de cuero natural, artísticamente repujadas, en I. G. DIARIO-DIA

Sociedad Filarmónica

Programa para el concierto del martes

El recital de piano de JOSE MARIA MARTINEZ PINZOLAS

Cuando este muchacho obtenía a los 18 años el premio del concurso de la «International Sommer-Academie Mozarteum» de Salzburgo, (Austria) actuando como solista en el primer Concierto de Liszt, con la Orquesta de dicha Academia, ya constituía toda una brillante revelación.

Antes ya había obtenido el Premio de Honor del Concurso Fin de Carrera de Virtuosismo en el Conservatorio de Madrid, donde ha realizado sus estudios de Piano, Armonía, Fuga, Composición y Dirección de Orquesta.

Seguidamente los triunfos y premios se suceden, hasta que pasa a residir a Londres con una beca de la Fundación «Juan March», realizando intensos estudios con la profesora María Curcio y realizando conciertos por casi toda Europa.

Pues bien. He aquí que, si su primer triunfo lo logró en la patria de Mozart y con concierto de Liszt, la primera parte del programa que nos ofrece nos brinda una Fantasía de Mozart, seguida de un Estudio Trascendental y la Sonata en Si menor, de Liszt, ambos tan amorosamente cultivados por el pianista.

La segunda parte es también de antología porque incluye nada menos que cuatro Baladas de Chopin (buen maridaje con Liszt), que son las numeradas 1 2, 3 y 4. Poesía y romanticismo puros. No es frecuente oír estas obras.

Auguramos un lleno completo en el Aula de la Caja de Ahorros y Monte de Piedad el martes 18, a las 8, para admirar a este genial artista.

YEGUADA MILITAR DE TIRO

Cordovilla la Real (Palencia)

El próximo día 18 de DICIEMBRE a las ONCE horas se celebrará la venta en pública subasta, en el Acuartelamiento de esta Yeguada, del ganado sobrante de plantilla, que a continuación se relaciona:

Yeguas de 18 años..... 1
Potras de 2 años..... 2

El importe de este anuncio será por cuenta de los adjudicatarios. Cordovilla la Real 11 de diciembre de 1973.—EL COMANDANTE JEFE, Angel Arestigüi Alvarez.

M.C.D.2022

Ruedo de prensa del ministro de Información

Decreto sobre declaración del impuesto de las personas físicas

Nuevas normas de valoración de los signos externos

Madrid, 14. — Las medidas adoptadas por el Gobierno español en relación con la flota pesquera de la región sudatlántica han sido motivadas exclusivamente por la escasez de pescado en la zona —ha manifestado el ministro de Información y Turismo, don Fernando Liñán y Zofío—, en la rueda de Prensa posterior a la entrega de la referencia del Consejo de Ministros.

Como recordarán —dijo el ministro— ya el 9 de septiembre de 1969 el Gobierno acordó constituir una comisión para estudiar la problemática pesquera en la citada zona. Más adelante, se estimó que el problema, sobre todo a medio y largo plazo, no coincidía únicamente en un punto tan localizado, y por ello era necesario cambiar la estructura de la flota pesquera en todo el litoral.

Esta misma comisión, de acuerdo con aquellas normas, ha remitido una serie de sugerencias sobre el problema que la Presidencia del Gobierno ha concretado en un Decreto sobre la reconversión de nuestra flota para adecuarla a las necesidades actuales.

En relación con el tema del petróleo, el Sr. Liñán señaló que la situación en Europa seguía empeorando. La tensión en los mercados internacionales es latente y Europa entera se encuentra en una situación muy delicada.

Esta situación, como es lógico —añadió el Sr. Liñán—, nos afecta indudablemente, a pesar de que España es uno de los países en los que las repercusiones de esta crisis son más suaves. Sin embargo, a este grave problema se une el de la sequía verdaderamente tremenda que estamos padeciendo y también el paro laboral en los yacimientos carboníferos asturianos. Todos estos factores cadyuvan indudablemente a originar una tendencia que empeorará la situación energética en nuestro país.

IMPUESTO SOBRE LA RENTA DE LAS PERSONAS FISICAS

El ministro hizo llegar a los informadores el texto del Decreto del Ministerio de Hacienda sobre la declaración del impuesto general sobre la renta de las personas físicas, cuya parte dispositiva dice así:

Dispongo:

«Artículo primero. — De conformidad con lo dispuesto en el Art. 104 de la Ley General Tributaria, Art. 14 del Decreto-Ley 1-1.973, de 30 de noviembre, el texto refundido del impuesto, quedan obligadas a presentar declaración anual por el impuesto general sobre la renta de las personas físicas, además de las comprendidas en el artículo primero del Decreto 988.968, de 11 de mayo, aquéllas en las que concurran las siguientes circunstancias:

a) Los socios de sociedades regulares colectivas, comanditarias simples y los colectivos de las comanditarias por acciones.

b) Los presidentes y vocales de los Consejos de Administración de las Sociedades Anónimas, así como los socios de estas sociedades o de las de responsabilidad limitada que posean más del diez por ciento del capital social.

c) Las personas que desempeñan funciones de dirección en toda clase de sociedades.

d) Los empresarios de negocios y explotaciones comerciales, industriales de servicios y mineras que satisfagan cinco mil o más pesetas de cuotas de la licencia fiscal del impuesto industrial.

e) Los profesionales que satisfagan cinco mil o más pesetas por cuotas de la licencia fiscal sobre los rendimientos del trabajo personal.

f) Los titulares de explotaciones agrícolas, ganaderas o forestales o de fincas urbanas, excepción hecha de la vivienda propia, que tengan señalada, en su conjunto, en la Contribución Territorial Rústica y Pecuaria o Urbana, según los casos, una base imponible superior a cien mil pesetas.

Artículo segundo. — El plazo de presentación de las declaraciones a que se refiere el artículo segundo, dos, del Decreto 988-1.968, de 11 de mayo, comenzará el 1 de febrero y finalizará el 30 de abril de cada año, respecto a las rentas obtenidas en el período impositivo anterior.

Artículo tercero. — La declaración del impuesto extendida en el impreso de modelo oficial aprobado por el Ministerio de Hacienda, contendrá en todo caso, debidamente diligenciada y firmada, una relación de los bienes de todas clases cuya propiedad o disfrute corresponda al contribuyente, y que sean o puedan ser fuente de renta o constituyan signo externo en los términos establecidos en la Ley del Impuesto.

Artículo cuarto. — Las personas que incumplieren la obligación de presentar la declaración por el impuesto en la forma determinada en el artículo anterior, incurrirán en infracción simple que será sancionada con multa de 15.000 pesetas, de acuerdo con el Art. 83 de la Ley General Tributaria.

Artículo quinto. — El presente Decreto entrará en vigor el mismo día de su publicación en el «B. O. del Estado».

VALORACION DE LOS SIGNOS EXTERNOS

Igualmente, el Sr. Liñán facilitó el contenido del Decreto de Hacienda por el que se aprueban las normas sobre valoración y aplicación de los signos externos en el impuesto general sobre la renta de las personas físicas.

Establece normas para determinar la base imponible por signos externos de renta, especialmente en lo que se refiere a vivienda, automóvil y embarcaciones de recreo.

Vivienda ocupada por el contribuyente

a) En viviendas arrendadas, subarrendadas o cedidas en uso se considerará como gasto el importe que, por todos los conceptos, satisfaga el arrendatario o inquilino por la utilización de aquéllas.

b) En las viviendas que sean propiedad del contribuyente el gasto se estimará en una cantidad igual al producto íntegro o a la renta catastral asignado a los efectos de la Contribución Territorial Urbana.

Si a esta vivienda se ha aplicado el régimen tributario de la Contribución Territorial Urbana, la valoración efectuada, conforme al párrafo anterior se reducirá en un 50 por 100.

c) El gasto correspondiente a las viviendas arrendadas y ocupadas por el contribuyente se reducirá de acuerdo con los porcentajes que señala la parte dispositiva. No obstante ello, tales reducciones no serán de aplicación cuando el importe total de la valoración sea superior a doscientas cincuenta mil pesetas, ni cuando se trate de viviendas que no sean la principal del contribuyente.

d) El gasto por vivienda imputable a las personas que vivan habitualmente en hoteles, pensiones o residencias se estimará en un 30 o en el 80 por ciento, cuando satisfagan pensión completa o sólo alojamiento, respectivamente.

Automóviles

Se estimará por HP de potencia fiscal el siguiente gasto:

Vehículos de hasta 7 HP, 1.000 pesetas por HP y año.

Vehículos de más de 7 HP, hasta 9 HP, 2.000 pesetas por HP y año.

Vehículos de más de 9 HP, 3.000 pesetas por HP y año.

Por razón del tiempo transcurrido desde la primera matriculación del vehículo, la valoración del gasto se reducirá en un porcentaje que oscila entre el 40 y el 80 por 100.

Para los automóviles de fabricación extranjera el gasto estimado se incrementará en un porcentaje que oscila entre el 25 y el 50 por 100, en razón a la potencia fiscal.

Inmuebles de esparcimiento y recreo

Si los inmuebles fuesen de naturaleza urbana el gasto se estimará de idéntica forma a las viviendas ocupadas por el contribuyente salvo las reducciones que se establecen para aquéllos.

Si los inmuebles están sujetos a la Contribución Territorial Rústica, se considerará como gasto la base imponible de la cuota fija.

En orden a la consideración de inmuebles de esparcimiento y recreo se fijan circunstancias tales como el tiempo de arrendamiento que se trate de inmuebles cuyo uso o disfrute esté sujeto.

Cotos de caza y pesca deportivos

Se computará el siguiente gasto por día de asistencia: Caza mayor, 4.000 pesetas; caza menor en «ojeo», 2.000 pesetas, y pesca, 1.000 pesetas.

Aeronaves, embarcaciones y caballerías de lujo

Se estimará como gasto de las aeronaves, 2'50 pesetas por HP efectivo y hora de vuelo, más los gastos fijos anuales de seguro, impuestos y estancia en aeródromo.

Los gastos de las embarcaciones a vela se estimarán en 2.000 pesetas anuales por metro de eslora, no computándose como signo externo aquellas que tengan menos de 5 metros.

En las embarcaciones a motor el gasto se estimará en 1.000 pesetas anuales por caballo efectivo; los motores inferiores a 5 HP, exentos.

Los caballos de carreras, 70.000 pesetas; los trotones, 50.000 pesetas; y los de hípica, 40.000 pesetas.

Servidores

Cuando presten servicio en forma continuada y convivan habitualmente con el contribuyente, se estimará en 36.000 pesetas por cada servidor, considerándose este signo cuando se disponga de dos o más servidores.

Los demás servidores domésticos, 100 pesetas por día trabajado.

Por cada chofer, 60.000 pesetas; preceptores, maestros e institutrices, que habiten con la contribuyente, 72.000 pesetas.

Celebración de fiestas, recepciones y manifestaciones suntuarias y permanencia en hoteles

La estancia en hoteles de lujo y de primera categoría, con cierta permanencia o periodicidad, serán estimadas por un gasto efectivo.

Las fiestas y recepciones se someterán al jurado central tributario quien fijará el gasto a estimar como valoración del signo.

OTRAS CUESTIONES

Respecto a la negativa de la Comisión de Presupuestos de las Cortes Españolas a prestar su aprobación a la concesión de un crédito de 40 millones de pesetas al Ministerio de Industria para investigar las instalaciones de gas en Barcelona, el señor Liñán, contestando a la pregunta de un periodista, señaló que a raíz de las explosiones ocurridas en la citada población, el Departamento de Industria tuvo que realizar un despliegue técnico muy importante que originó una serie de gastos. A cubrir estos gastos estaba dirigido el Proyecto de Ley.

De todas formas —añadió el ministro— la Comisión de Presupuestos de acuerdo con el reglamento, decidió rechazar esta autorización de crédito.

LA VISITA DE KISSINGER

En cuanto a la visita del secretario de Estado para Asuntos Extranjeros de los Estados Unidos, Henry Kissinger, a España, puntualizó el señor Liñán que esta visita no es exclusivamente para informar sobre la última reunión de la OTAN, sino de manera primordial para entrevistarse con el ministro español de Asuntos Exteriores y posteriormente, como es natural, para visitar protocolariamente al Jefe del Estado, al Príncipe de España y al presidente del Gobierno.

ESPAÑA-CEE

Sobre la visita de los ministros de Industria y Agricultura a diversos países de la CEE —informó el señor Liñán— la citada visita ha tenido por objeto informar a la CEE sobre la postura española en las negociaciones y para resaltar las diferencias que es preciso establecer en estas negociaciones entre nuestro país y el resto de los países mediterráneos no europeos. Está claro que las características españolas son absolutamente distintas de las de ese bloque.

PAPEL-PRENSA

Otra de las preguntas formuladas al ministro fue sobre el papel-prensa. Este tema ha sido motivo de graves preocupaciones en los últimos meses. A partir del 24 de noviembre de 1972, se estableció un acuerdo que debía regir durante todo el año 1973 entre los productores de papel y las empresas periodísticas. Sin embargo, en julio se originó una subida de precios de la madera en los mercados internacionales que ocasionó un grave problema a los fabricantes de papel. Estos productores afirmaron que si no se les autorizaba una subida de precios de 2'70 pesetas el kilo de papel, dejarían de suministrarlo. Se entablaron negociaciones con el Ministerio y los productores accedieron a seguir suministrando el papel al mismo precio. El Ministerio compensará la diferencia por lo que hayan dejado de percibir los productores de papel entre julio y diciembre de este año. Las previsiones indican que hasta el verano de 1974 no faltará papel y parece lógico que, para entonces, hayamos encontrado las más idóneas soluciones.

EL COSTE DE VIDA

Por último, el ministro pidió a los periodistas que, a través de sus respectivos medios de información, aclararan la confusión originada respecto al índice del coste de vida durante el pasado mes de noviembre. La realidad —afirmó el Sr. Liñán— ha sido que la subida del índice de vida en el citado mes fue de un 0'13 por ciento, el más bajo incremento de dos a tres años a esta parte, y hay que señalar que, en el sector alimenticio, se produjo una baja del 1'27.—Cifra.

Desde el «Skylab»

El cometa "Kohoutek" se hace más brillante

Cabo Cañaveral, 15. — Los astronautas de la tercera tripulación del «Skylab» informaron ayer que el cometa «Kohoutek» se estaba haciendo cada vez más brillante, a pesar de que los observadores de Tierra tenían dificultades para fotografiarlo a causa de la niebla y de las nubes.

El astronauta Edward Gibson, dijo que la cola del cometa había crecido en un día de tres a cuatro grados (unos 12 millones de kilómetros) y que esperaba que en los próximos días alcance su mayor brillantez y velocidad.

Actualmente el cometa se encuentra a unos 80 millones de kilómetros del Sol y viaja a 210.000 kilómetros por hora.—Efe-Reuter.

"LA GRINGA", de profesión: SUS ESTAFAS

Iba a profesar de monja y se casó con el médico que la operó de apendicitis

Lima, 15.—La Interpol del Perú ha enviado a España abundante documentación sobre la peruana Nelly Sacco Backus o Nelly García Sacco, alias "La Gringa", que al parecer ha cometido una serie de resonantes estafas en la península, se informa ayer viernes en Lima.

La prensa local dedica igualmente amplio espacio a las andanzas internacionales de la presunta estafadora, de quien se dice que pudiera estar ya en Francia, recientemente estuvo detenida en Chile y en la cárcel declaró, en marzo pasado, que ella era estafadora para buscar millones y no migajas, fue encarcelada por engañar a la dueña del hotel en donde se alojaba con sus hijos.

"La Gringa" nació en el Perú el 18 de abril de 1927, de padres alemanes e italianos, con grandes recursos en sus respectivas naciones. Un accidente automovilístico dejó huérfana a Nelly a los tres años, siendo internada en un colegio de religiosas, donde vivió trece años.

Iba a profesar cuando tuvo que ser internada en un hospital por un ataque de apendicitis, allí se enamoró del doctor que la atendió, Orlando Orlandini, y se casó con él cuando tenía 17 años, según confesión de la propia Nelly, Orlandini era riquísimo y con él tuvo toda clase de lujos. Lo que la transformó en mujer ambiciosa y ávida de bienes materiales.

Su esposo falleció al año de matrimonio dejándole su fortuna. «De ese dinero aproveché algo, comprando algunas posesiones como la que tengo en Mar del Plata», ha dicho «La Gringa», pero el juego fue su perdición y por él quedó sin nada.

«Cuando ya no tenía un centavo —sigue relatando «La Gringa»—, conocí a un francé- que había sido la mano derecha de Al Capone. Gracias a él aprendí todos los secretos del arte de vivir a expensas de los demás», declaró a los periodistas de Chile.

Los primeros frutos de las enseñanzas del francés los hizo efectivos al estafar a la Cruz Roja peruana con un collar de esmeraldas valorizado en 20 millones de soles (unos 4.600 dólares al cambio de hoy). No se le pudo probar nada.

En 1944 ya en Argentina estafó a un banco por 10.000.000 de pesos. En los medios del hampa era conocida como «La Gringa», por ser rubia de ojos azules y aspecto europeo.

Se casó por segunda vez. De ese matrimonio tuvo tres hijos. De ellos ha convencido a su hija María del Carmen para que siga sus pasos aprovechando su belleza. La moral particular de «La Gringa» considera que «toda mujer, si sabe explotar su belleza y atractivo puede vivir sin trabajar mucho. A veces hay algún pequeño susto, dice pero lo importante es que hay que ser inteligente y vivaz. Sea para conquistar como para robar».

Su hija es ya conocida en el bajo mundo como «La Pocha». Sin duda ha heredado el poder de convicción de su madre, que estaba acostumbrada a vivir en las esferas más encumbradas. Cuando estuvo detenida en Chile, «La Gringa» se quejó de estar desprovista de recursos, manifestando que en ese momento pagaba caro sus etapas de vida llena de lujos que disfrutó según sus palabras, magnífica e intensamente».—Efe.

Inglaterra, de mal en peor

El país, sin luz y sin trenes

Londres, 15.—Gran Bretaña ha amanecido hoy sin luz eléctrica y sin trenes a causa de las huelgas de mineros de carbón, mecánicos electricistas y maquinistas ferroviarios.

El suministro eléctrico, que ha sufrido una considerable reducción de voltaje, se ve cortado con frecuencia, habiéndose producido durante la noche repetidos cortes de media a una hora de duración, tanto en Londres como en otros puntos del país.

La Dirección General de Electricidad ha avisado al público que se economice energía al máximo en este fin de semana, pues los suministros están funcionando al mínimo de su fuerza y los cortes por falta de tensión son inevitables.

Por su parte, la "Britis Railways" ha anunciado que desde la medianoche última y hasta el lunes, no funcionarán trenes en el territorio británico, pues la huelga de maquinistas incluye la prohibición de trabajar en fines de semana.

Esto ha motivado de nuevo la formación de grandes colas en los surtidores de gasolina, pues el público no tiene más remedio que acudir al tráfico en las carreteras y la limitación de velocidad a 50 millas por hora, representa un grave inconveniente para los viajeros.—Efe.

LOTERIA NACIONAL

2 MILLONES Y MEDIO DE PTAS. AL NUMERO 7.785

Madrid, 15.—Relación de números y premios correspondientes al sorteo de la Lotería Nacional, celebrado hoy en Madrid:

07.785 Premiado con 2.500.000 pesetas. Ha correspondido a Bilbao, Palma de Mallorca, Mataró, La Coruña, León, Játiva, Madrid, Linares y Las Palmas.

Aproximaciones: De 65.000 pesetas cada una a los números 07.784 y 07.786, anterior y posterior, respectivamente.

Centenas: De 5.000 pesetas a los números comprendidos entre el 07.701 al 07.800, excepto el número 07.785, primer premio.

Premios de 5.000 pesetas a los números terminados en 85.

Reintegros de 500 pesetas a los números terminados en 5.

44.288 Premiado con 1.500.000 pesetas. Ha correspondido íntegro a Barcelona.

Aproximaciones: De 30.000 pesetas cada una a los números 44.287 y 44.289, anterior y posterior, respectivamente.

Centenas: De 5.000 pesetas a los números comprendidos entre el 44.201 al 44.300, excepto el número 44.288, segundo premio.

65.498 Premiado con 500.000 pesetas. Ha correspondido íntegro a Madrid.

Aproximaciones: De 15.250 pesetas cada una a los números 65.497 y 65.499, anterior y posterior, respectivamente.

Centenas: De 5.000 pesetas a los números comprendidos entre el 65.401 al 65.500, excepto el número 65.498, tercer premio.

Premio de 150.000 pesetas a cada uno de los números siguientes: 77.349 51.782 18.959 y 22.539.

Premio de 50.000 pesetas a los números terminados en 7.622 y 9.492.

Premio de 5.000 pesetas a los números terminados en:

052 078 109 181 206 265 324 337 353 374 374 375 459 486 488 507 548 578 585 611 615 615 678 711 758 764 816 858 889 923 989

Nota: Las terminaciones 374 y 615, han sido premiadas dos veces.-Cifra.

ASI LO HA AFIRMADO EL REY FAISAL

Cuando comience la retirada israelí, se levantará el embargo del petróleo árabe

HENRY KISSINGER prosigue sus conversaciones en Oriente Medio

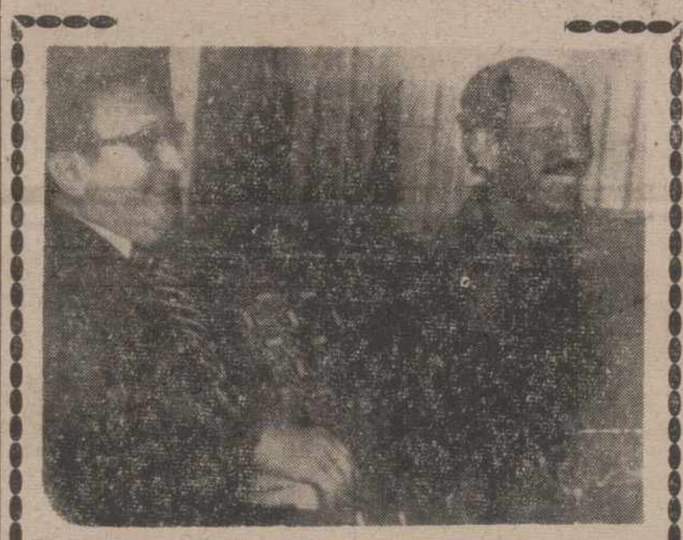

EL CAIRO. — El secretario de Estado norteamericano, Henry Kissinger se ha reunido con el presidente egipcio Anuar Sadat para una cena de trabajo. Es probable que ambos efectúen aún un almuerzo para continuar las charlas sobre la situación en el Oriente Medio, antes de que Kissinger salga en su tercera etapa de su nuevo viaje por aquella zona caliente de la Tierra.—(Telefoto AP - Europa Press)

Ryad, 15. — En unas declaraciones formuladas antes de abandonar hoy Ryad, el secretario norteamericano de Estado, Henry Kissinger, dijo:

"Cuando hablamos con nuestros colegas de Arabia Saudí, lo hacemos desde luego, con viejos e íntimos amigos. El presidente Nixon me pidió que entregara un mensaje personal suyo a su majestad el rey Faisal ya que ambos se conocen desde mucho antes de que el presidente asumiera el cargo".

"Nuestras conversaciones han sido, naturalmente, profundas, francas y constructivas, y en cada reunión se ha notado también un aumento en la comprensión de los problemas de cada uno y una gran confianza. Los problemas que nos preocupan mutuamente encontrarán una pronta solución". Kissinger no explicó lo que quería decir al hablar de "problemas que nos preocupan mutuamente", pero entre ellos debe figurar el embargo del petróleo árabe a los Estados Unidos.

Kissinger discutió acerca del embargo con el rey Faisal durante la reunión de dos horas que mantuvo anoche en el palacio del monarca saudí. Fuentes saudíes señalan que Faisal rechaza firmemente la sugerencia de Kissinger de levantar el embargo del petróleo cuando se inaugure la Conferencia de Paz de Oriente Medio, en Ginebra, el próximo martes. Las mismas fuentes han añadido que el rey Faisal hizo saber a Kissinger que el embargo no sería levantado hasta que Israel inicie la retirada de todos los territorios árabes ocupados durante la guerra de 1967, incluido el sector árabe de Jerusalén, bajo un acuerdo de garantía norteamericano.

Esta posición fue adoptada por los países árabes exportadores de petróleo en la última conferencia que celebraron el 8 de diciembre.

El propósito de la Conferencia de Paz de Ginebra es negociar los términos de la retirada israelí.

Informaciones de la Prensa de Beirut, citando a fuentes saudíes, señalan hoy que Kissinger ofreció al rey Faisal una garantía soviético-norteamericana de que la retirada israelí se llevaría a cabo, pero el monarca dijo que ello no era suficiente. —Efe-Upi.

SALIDA DE KISSINGER HACIA DAMASCO

Ryad (Arabia Saudita), 15. — El secretario norteamericano de Estado, Henry Kissinger, ha salido hoy con dirección a Damasco, después de mantener una serie de conversaciones con el rey Faisal de Arabia Saudita. Kissinger dijo que los problemas norteamericanos - sauditas "tendrían una rápida solución". — Efe-Reuter.

DECLARACIONES DE SISCO

El Cairo, 15.—Joseph Sisco, subsecretario de Estado norteamericano, cree que los compromisos de las tropas egipcias e israelíes deberían ser discutidos en la Conferencia de Paz de Ginebra y no en el kilómetro 101 de la carretera El Cairo-Suez, informa hoy el diario Al Ahram.

El periódico recoge las declaraciones hechas a uno de sus informadores por Sisco, durante la visita que efectuó ayer a El Cairo, con el secretario de Estado Henry A. Kissinger.

"Sisco cree que un compromiso verdadero y serio puede producirse en Ginebra y no en el kilómetro 101, informa el periódico.

Las conversaciones entre representantes egipcios e israelíes en el kilómetro 101 han fracasado debido a la negativa israelí a retirarse a las líneas de alto el fuego del 22 de octubre, como parte de los acuerdos para separar las fuerzas combatientes.

El periódico cita a Sisco cuando dijo que la Unión Soviética celebraba contactos con el secretario general de la ONU, Kurt Waldheim, sobre la cuestión de cursar invitaciones para la Conferencia de Ginebra, que comienza el 18 de diciembre. — Efe-Upi.

Le falta la oreja derecha

Fue liberado el «hippy de oro»

Su familia ha pagado por él 168 millones de pesetas

Roma, 15. — Paul Getty III, nieto secuestrado del millonario financiero del petróleo, ha sido puesto hoy en libertad en el sur de Italia. Fue encontrado con la oreja derecha cortada, informa la policía de Roma.

La sede de la policía en Roma han declarado que el muchacho, que cuenta con 17 años de edad estaba acatarrado, pero en buenas condiciones físicas.

Paul, que desapareció hace cinco meses, fue encontrado por una patrulla de carabinieri en una carretera al sur de Salerno y trasladado a la comisaría de Lagonegro, donde fue interrogado.

«Aparte de la pérdida de su oreja derecha, su salud es excelente», añadió un portavoz de Roma.

Añadió que había una gran capa de nieve en las montañas cuando fue puesto en libertad el muchacho y Paul estaba aterido.

La oreja que le fue cortada a Paul fue recibida por correo en un periódico de Roma el mes pasado.—Efe-Reuter.

SE ENCUENTRA CON SU MADRE

Roma, 15. — «Al fin acabó todo». Con estas palabras, entre sollozos, Paul Getty III se lanzó entre los brazos de su madre, Gail Harris, mientras ésta besaba la cicatriz de su oreja amputada. «Parece que ahora vuelvo a la vida —decía la madre, sollozando también—, siempre tuve fe en ti».

El encuentro entre madre e hijo tuvo lugar en el cuartel de carabineros de Lagonegro, a donde había sido conducido el joven Paul Getty, tras cinco meses y cuatro días de secuestro, liberado hoy y hallado por el coche-patrulla de los carabineros que conducía el capitán Eliseo, en una carretera próxima de esa localidad.

El rescate pagado por la familia Getty ha sido de 2.835.000 dólares (168 millones de pesetas, aproximadamente). — Efe.

SE TRASPASA

EMPRESA CONSTRUCTORA CON PERSONAL DE PLANTILLA

Cediendo elementos trabajo: dos gruas-torre, hormigoneras, montacargas, silo metálico, cemento, andamios metálicos, tablones y otros útiles de trabajo

García Morato 20 — PALENCIA

M.C.D.2022

LA JUVENTUD Y EL CAMPO

La Juventud y el Campo singular alianza, constituyen sin duda dos grandes temas de consideración a nivel nacional. Por un lado España es fundamentalmente, agricultura —aunque ahora sea en gran parte, industria— y por otro lado, la juventud es un tema permanente, un reto a las futuras orientaciones culturales y profesionales; una realidad viva, operante y magnífica que está ahí, con plenitud de horizontes y de aspiraciones.

Una gran parte de esa juventud española está abandonando el campo por múltiples y comprensibles razones; porque no es rentable porque los salarios son bajos, porque no tiene motivos de estímulos ni esparcimientos adecuados, en una palabra, porque el campo no es atractivo ni colma las aspiraciones de la juventud.

Promocionar la juventud hacia el campo, devolviéndole la alegría y la ilusión de integrarse en su gran tarea productiva es la misión de una minoría inteligente encuadrada en los cuadros dirigentes de las Hermandades Nacionales de Labradores y Ganaderos. Ellos saben que el campo se despuebla y tratan de ponerle remedio.

—¿Cuáles pueden ser estos?

—Se nos facilita un programa de sus mínimas aspiraciones. Podrían ser estas sucintamente enumeradas:

—Reducción de la jornada laboral sin merma de la percepción salarial; gratuidad total y efectiva de la enseñanza y de sus servicios complementarios; incentivo económico al mayor rendimiento del joven en su promoción educativa; promoción de puestos de trabajo, protección personal contra todo tipo de riesgo, consideración profesional.

—¿Todo esto está en marcha?

—Algo se viene haciendo con seguro paso y buena intención, pero el camino es largo y la tarea mucha en este sentido.

Fundamentalmente la juventud aspira a una promoción educativa y a encontrar en el campo la recuperación de su dignidad. El campo no puede ser ya la visión trasnochada y dura de un trabajo de sol a sol con un jornal escaso y a veces, insuficiente para cubrir el más mínimo techo de sus necesidades. El campo, ha sufrido una honda y radical transformación en las tierras, en los hombres en los métodos y en las conciencias. El tractor es todo un símbolo de esa revolución incruenta que ha cambiado radicalmente la faz agrícola de España. El tractor y los regadíos. La mecanización del campo es un hecho irreversible y éste amplio cambio en el agro lleva aparejado una profunda revolución en las conciencias campesinas; una nueva mentalización.

El actual panorama en muchos pueblos de España en cuanto a la juventud y al campo se refiere es fundamentalmente triste. Sus causas son: excesivas horas de trabajo, retribución escasa, pocos atractivos de vida juvenil, falta de tiempo para su educación cultural y profesional. Como se vé un panorama triste...

No todos los jóvenes sin embargo, están dispuestos a dejar sus tareas en el campo. Muchos desean quedarse, pero en mejores condiciones. La gran tarea del Estado en este aspecto es retener y promocionar. Dos factores de una misma acción de interés nacional. No se olvide que España a pesar de su espectacular desarrollo industrial no puede dejar de mirar el campo. El campo son millares de pinos, las hectáreas de trigo, la densa población de los olivares, las huertas feraces, los frutos maravillosos que la tierra dá con prodigalidad. Toda esa gran riqueza debe y tiene que ser aprovechada llevando al campo el esfuerzo, la tenacidad y la ilusión de una juventud esperanzada.

Francisco GOMEZ TRAVECEDO

Suplemento Agrícola

Se publica todas las semanas

Defensa contra heladas y radar contra granizo

Para pequeñas plantas-tomates-LOS APORCADOS SON UTILES

Combatir por métodos racionales lo que no se comprende bien en fenomenología meteorológica es problema que, por ahora, está lejos de solución. Hay muchos estudios sobre lo conveniente contra heladas, como los hay, asimismo, contra granizo. Aquéllas y éstos parecen lejos de encontrar lo conveniente y mitigar los daños. España, país de climas de contrastes, extremosos, lo mismo para el frío que para el calor trabaja en pos del antídoto necesario que borre para siempre los terribles efectos del frío que, como el de la semana que acaba de pasar o está finalizando su paso. Cabe decir, afirmándolo, que los bajoceros en frutas y hortalizas son tan nefastos y graves que, con frecuencia pasan del 12 por 100 del valor de las producciones, con daño sensacional para la economía agrícola.

Los métodos de defensa son muchos, pero ninguno convincente. Desde las estufas de gasoil, de aceites pesados, de lo que sea a los riegos, todo cabe en la lucha contra un ambiente menor de cero grados. Es posible que los predios bien orientados se defiendan mucho mejor que los asomados al norte de la rosa de los vientos y, también los que se encuentran cercanos a volúmenes de agua —embalses, pantanos naturales, ríos, etc.— a bosques tupidos de árboles, que suelen desviar corrientes siberianas, protegiendo fincas que, sin ellos, apenas darían frutos. Las soluciones de métodos de defensa contra heladas, ¿son útiles? ¿Son baratos?

Todo esto resulta caro, empezando por el empleo de materiales plásticos en la formación de cubiertas. Los riegos, a veces, son interesantes, por aspersión. El lunes pasado comprobamos en una finca del valle del Duero cómo se había «quemado» una superficie de ensayo al levantar una sábana de nylon y, en cambio, acababa de ser salvada otra extensión merced al suave fluir de agua pulverizada desde la aspersión, con temperatura mínima de seis grados bajo cero. Sería ideal, por otra parte, el empleo de nieblas artificiales, de la misma manera que lo son las lluvias provocadas, pero, unas y otras resultan antieconómicas, por lo distanciadas que se encuentran de la tesorería agrícola. Mejor que nada, será el empleo de aporcados, que suelen emplearse en plantas pequeñas, que como tomates o alcachofas, cabe enterrarlas mientras perdura el temor al frío...

Métodos hay muchos, pero caros todos, lo mismo los provenientes de estufas o los humos creados desde helicópteros. Este año, duro en heladas cuando todavía no es oficial el invierno, las gentes del campo complicadas en cultivos débiles o temperaturas con signos negativos, harán bien utilizar los humos que puedan, cuando las hogueras no hagan peligrar árboles y plantas.

El radar contra granizos fue utilizado con éxito positivo en veranos anteriores, en Valencia —Servicio de Defensa contra Plagas e Inspección Fitopatológica, en colaboración con la Diputación— en la localidad de Silla. Otra unidad de esta clase, destinada a Rioja Alta ha dado ya resultados satisfactorios, también con la colaboración de Alava, Logroño y Navarra. Los riesgos de las tormentas o, mejor dicho, sus consecuencias han disminuido esta temporada tanto, que cabe afirmar resultados lisonjeros debidos al radar citado.

(PYRESA)

BUENA COSECHA DE SETAS

En España se conocen más de 2.000 especies

Forman parte de una selecta gastronomía

La cocina típica catalana, tiene una buena base en las setas.—(Foto PYRESA)

No son muchas las regiones españolas donde hay abundancia de setas. Cataluña se distingue en esta producción. Aquí mediado el otoño, las setas —que también se conocen como «rovellons» o «boletes»— son abundantes si las condiciones meteorológicas han sido favorables. Nacen y se desarrollan por generación espontánea en bosques y laderas que todos los aficionados a su recolección conocen y localizan perfectamente. He hablado con un experto sobre el tema. Y me dice:

—Este año será bueno para la producción de setas. Las débiles lluvias caídas han regado las faldas de los bosques. Y este año, las setas pueden ser de gran calidad, porque precisamente ha llovido después de un fuerte verano y cuando las noches ya resultan un poco más largas y frescas, la fermentación de la «faldrigueras» más normal que en el pasado año.

YA SE HACEN RECOLECCIONES

Hace ya algunos días se procedió a la recolección de setas de «bous», que resultan muy sabrosas aunque engorrosas de limpiar, ya que deben ser muy tiernas para su consumo. Seguramente seguirá este año otra especie, poco corriente pero muy sabrosa «cou de reig», que necesita de lluvias tempranas ya que para su desarrollo le viene bien la temperatura más fuerte. Luego las «pebrassosa» unas dulces y otras picantes según el lugar de su desarrollo; los «rovellons», que son las más populares; las «cugomes» también dulces y amargas. Las dos clases son comestibles, buenas para guisos. Es una especie que debe comerse muy fresca, pues de lo contrario podrían dañar. Y las «mucoses» muy abundantes en la provincia de Tarragona y que guisadas con platos de casa son de gran calidad.

—Durante muchos años —me sigue precisando el experto José Callau—, fueron un manjar de alta cocina catalana, guisadas con jabalí, conejo y más tarde con ternero y pie de cerdo. Esta especie se conserva muy bien en recipientes de cristal, con sal y aceite. También seca.

Pero sigamos describiendo. Existen los bolets negrets, carlets, grogets cames de perdiu y peu re rata».

—Todas estas especies deben conocerse muy bien. No obstante, son muy sabrosas para los guisados, ya que resultan a tal aplicación superior a los «rovellons». La persona que no conoce tales especies debe consultar antes de condimentarlas, ya que afortunadamente en las zona tarraconenses las setas mortales son pocas, pero existen algunas que pueden originar graves molestias.

ALGUNAS RECOMENDACIONES

Mi interlocutor siente honda preocupación por este tema. Me cita a varios expertos, como don Ramón Menal, que se hizo popular a través de un programa de televisión a don Agustín Farré que también ha dedicado muchas horas al estudio de las setas.

—Sería muy oportuno que en ciertos lugares productores de setas estuvieran escritas las normas mas elementales para todos los buscadores, así como un gran cartel que marca las especies mas comunes. El mismo aficionado debería ser el primer guardian de los abusos que se cometen y quien no sabe buscarlas, mejor haría comprarlas para asegurarse de la selección. En Cataluña cada vez hay más afición.

UN DECALOGO OPORTUNO

Fué en Cataluña y en el Norte de España donde comenzó la afición a la busca y estudio de las setas comestibles, contando con gran variedad de platos típicos y algunos de ellos como los mejores de la cocina europea. En nuestro país existe un extraordinario numero de especies de hongos. Algunos expertos han señalado más de dos mil. Y por ese interés, bien está recordar, una vez más, el decálogo para el aficionado.

1.—No remover la falda del bosque antes de tiempo y después buscar las setas con precaución, ya que el técnico encuentra las setas sin remover la falda, que está en plena fermentación.

2.—El buscador que no quiera limitarse a unas especies seguras y fáciles, debe proveerse de una guía u obra especializada.

3.—Muchas personas entran al bosque sin apreciar su valor. Y otras convencidas que, por ser de todos, pueden hacer lo que les viene en gana.

4.—Se deben respetar las aguas de las fuentes y barrancos, guardándolas limpias y cristalinas.

5.—Precaución al encender fuego, pues los perjuicios de un incendio son cuantiosos y el minan totalmente la producción de setas durante muchos años.

6.—Respeto a la propiedad privada, porque han ocurrido casos que con la busca de setas se han llevado los sudores de los campesinos.

7.—Siempre resultaría mas práctico que el que no sabe buscar setas las comprase a un auténtico buscador. Se ahorraría tiempo y no perjudicaría la fermentación.

8.—Una vez recogidas las setas se deben raspar seriamente por si alguna está en malas condiciones. Saberlas conservar, condimentar y presentar, ya que son factores muy importantes.

9.—Jamás hay que fiarse de antiguas formas populares que decían demostrar si la seta es o no comestible. Esas teorías generalmente son falsas. Se debe tener presente que cualquier seta comestible si no está en buenas condiciones puede resultar tóxica por su descomposición que incluso pueden provocar vómitos muy fuertes a las seis u ocho horas de su consumición.

10.—En caso de intoxicación hay que recurrir rápidamente al médico, ya que existen unas cinco o seis especies mortales y hay sueros bastante eficaces para combatirlas.

Y no hablaremos de la gastronomía de las setas, porque el tema ha quedado esbozado en el reportaje.

Daniel de la Fuente Torrón

"VIBEXPO-73"

I salón monográfico de vinos

La noticia está ahí en la calle, en los periódicos, en la curiosidad de todos. En este mes de diciembre se inaugura en Madrid el I Salón Monográfico del Vino y de los Vinos Españoles. El vino lleva de la mano a otras industrias afines entre ellas las de las bebidas. Con la suma de todos estos elementos ha nacido la entidad patrocinadora del Certamen: La Vibexpo-73.

El Sindicato Nacional de la Vid prestará al certamen su asesoramiento, su dirección espiritual, su proyección de simpatía hacia cuantas iniciativas tiendan a prestigiar, a potenciar nuestros vinos

El I Salón Monográfico, es sin duda un gran impacto en el sector vitivinícola. Se trata de la primera exposición a escala nacional donde se va a ofrecer al público una muestra valiosa de todos los vinos selectos de las bodegas españolas embotellados y etiquetados por los Consejos Reguladores de las denominaciones de origen. Por cierto, su número exacto y su localización geográfica nos la facilita el Sindicato Nacional de la Vid.

—¿Cuantos Consejos Reguladores en España?

—Las distintas denominaciones de origen están enclavadas en los siguientes puntos de nuestra geografía: Alella, Alicante, Almería, Cariñena, Cheste, Huelva, Jerez, Xeres-Sherry, Sanlúcar de Barrameda; Jumilla, Málaga, Mancha, Mentrida, Montilla-Moriles; Navarra, Panadés, Ribero, Rioja, Tarragona, Utiel-Requena; Valdepeñas, Valdeorras, Valencia, Priorato.

—España tuvo siempre fama de país pródigo en viños. Nuestros caldos gozan de renombre universal. Nuestro «Jerez» es tan internacional como pudiera serlo el «Champaña» o el «Burdeos», pero hace falta pregonar, promocionar, airear al mundo la riqueza y la maravillosa totalidad, el sabor y el aroma de nuestros caldos incomparables. De ahí, la finalidad del Salón Monográfico del Vino. El resto de los motivos que determinaron la idea de Vibexpo-73, nos la cuentan los propios organizadores del Certamen:

—Objetivo de Vibexpo-73, es realzar ante el consumidor las calidades y variedades de los vinos españoles. De cara al exterior, la posibilidad de ofrecer al mundo un muestrario completo, un sensacional escaparate de la producción vinícola de nuestro país que sin duda atraerá a un considerable número de compradores del extranjero.

—Razones para la muestra en Madrid.

—Madrid, sede del I Salón en razón de su capacidad, de ser caja de resonancia nacional, pero además de todo eso, Madrid es uno de los centros consumidores de vinos más importantes de Europa, y cuenta con una infraestructura hotelera y de servicios capaz para recibir gran número de visitantes. Por lo tanto, como marco y como vitrina hemos elegido para el I Salón, Madrid. Estamos seguros de haber acertado.

—Es posible que así sea...

—Existe todavía una razón geográfica. Madrid está en la zona neutra equidistante de las demás zonas geográficas de producción vinícola de España. Con la elección de Madrid se eliminan posibles reparos entre las distintas localidades donde se producen vinos. La cautela, en esta delicada Feria del Vino, nunca está de más.

—Que el éxito acompañe a Vibexpo-73, en su intento de promocionar vinos de España.

Francisco GOMEZ TRAVECEDO

ANGEL FUENTES GUERRA, S.A.

Crtra. Nacional, Km. 620 - Telf. 71 32 20

CONCESIONARIO PARA

Pegaso y SAVA

Le recuerda que el lunes tiene Vd. una cita con el episodio.

Somos jóvenes y podemos esperar

de la Serie

"LOS CAMIONEROS"

TVE a las 21,30

Legislación agraria

Primas a la producción de vacuno añojo: Tendrán derecho a las primas de producción siguientes:

Para canales añojos machos con peso comprendido entre 190 y 220 kilos: Prima, 3 pesetas kilo canal.

Para canales añojos machos con más de 220 kilos y hasta 270 kilos inclusive, 6 pesetas kilo canal.

Para canales añojos machos con más de 270 kilos, 9 pesetas kilo canal.

(B. O., 3 noviembre 1973. Página 21.175).

Organización del Servicio de concesión de primas a la producción de corderos de cebo precoz: Podrán ser beneficiarios de las referidas primas los ganaderos individuales o que se agrupen para alcanzar un mínimo de ovejas de vientre de 1'5 veces la capacidad de los cebaderos, teniendo en cuenta que a su vez la capacidad mínima de éstos será de 400 plazas de cebo.

En esta disposición se señalan entre otros conceptos las características de los cebaderos y las condiciones del ganado para acreditar el derecho a la prima en vivo.

(B. O., 3 noviembre 1973. Página 21.177).

Primas en cebadero al cordero precoz: Tendrán derecho a las primas los animales que hayan entrado en cebadero con un peso máximo de 15 kilos en vivo, que permanezcan en él un período máximo de 84 días y que al concluir el período de cebo tengan un peso mínimo de 29 kilos.

Podrán ser beneficiarios de esta prima de cebo los titulares de cebaderos de producción, los cuales podrán organizarse por un solo ganadero o por varios, que en conjunto posean un mínimo de 600 ovejas de vientre.

(B. O., 3 noviembre 1973. Página 21.181).

Actuación urgente en el mercado de ganado vacuno: La Comisaría General de Abastecimientos y Transportes contratará directamente con los mataderos que se estimen precisos, la compra de canales de añojo nacionales de peso superior a 220 kilos hasta el 31 de mayo de 1974.

La cantidad máxima a comprar ha sido fijada en 10.000 toneladas métricas.

El ganadero recibirá el importe de las canales valorados el precio base de 110 pesetas-kilo, salvo que concurran en ellas alguna causa de demérito, así como el importe de los despojos y cueros valorados a 10 u 8 pesetas-kilo canal, según que el peso de la canal creada no exceda o supere de 270 kilos. A los cueros se les aplicará un demérito de 0'50 a 1 pesetas kilo canal, según extensión y situación de las marcas.

(B. O., 3 noviembre 1973. Página 21.187).

M.C.D.2022

FERIAS Y MERCADOS

La operación "añojos" evoluciona bien hacia su culminación, considerándose probable que sea ampliada. - Los sectores ganaderos más afectados por la sequía son los de animales para vida. - Mejora la situación mercantil para las explotaciones avícolas

Desde diversas regiones llegan hasta nosotros referencias sobre la evolución de la "operación añojos", reflejándose en todas ellas juicios laudatorios sobre los resultados que se están obteniendo. Y en particular se pone de relieve que, dadas las desfavorables características de la otoñada y la carestía de los piensos, el sector ganadero "de abasto" habría sufrido ya un muy serio descalabro. Sin la ayuda que las compras de añojos han representado, y que indirectamente han influido en las demás clases para carne, manteniendo en cierto modo los precios, la presente coyuntura habría tenido consecuencias de la más alta entidad, en el sentido de un declive de las cotizaciones. Parece que esta situación del ganado para matadero, en especial del vacuno, presenta perspectivas de estabilidad, pues habiéndose rebasado ya la cantidad de 8.000 toneladas de canales de añojos almacenadas, de las 10.000 a que se refería el plan de compras por la C. A. T., hay indicaciones de que probablemente ese plan se ampliará en una cuantía no determinada aún. Por nuestra parte, nos inclinamos a considerarlo como posible, precisamente teniendo en cuenta los factores negativos con que se enfrenta la ganadería en general.

Desde una provincia de tal alto rango ganadero como lo es la de Salamanca, recibimos impresiones relativas a su feria de San Andrés, informes que, si en verdad llegaron con cierto retraso, no por ello dejan de tener un "alto valor informativo y orientador. Según "El Adelantado", que inserta una crónica de Eleuterio Ferreira, ilustre veterinario y puntual y objetivo informador del acontecer ganadero regional, "ya no existe problema de añojos, pues se están pagando en el mercado libre al mismo precio, incluso a precio más alto, que en los mataderos colaboradores". Se refiere a la feria que tuvo lugar en Ciudad Rodrigo, que estuvo muy animada, con mucho ganado vacuno morucho-salmantino de cría y para engorde. Aparte sus observaciones personales, transcribe las de un feriante vallisoletano, don Manuel García Saavedra, quien "le manifestó que los terneros se pagaron a 70-75 pesetas kilo en vivo; los novillos, de 65 a 68 y los añojos, de 70 a 76. Hasta dentro de dos o tres meses no se habrán agotado las ofertas de añojos, y cada vez habrá más, pues es inmensa la cantidad que ahora se están cebando para que la salida pueda ser continua. Otro ganadero don Francisco Vallejo, de Garciotiago, "nos muestra varios terneros moruchos, de seis y siete meses, que nos asegura ha vendido a 14 y 15.000 pesetas cada uno". Y hemos visto vender vacas, para carne, a 40-45 pesetas kilo vivo; otras, precio de matadero, a 80-85 pesetas kilo canal".

OTRAS NOTAS MERCANTILES DESCOLLANTES. — En Jerez de la Frontera, flojedad en lanar. Animación en capriño de vida y abasto, y tendencia a la baja en porcino de vida.

En Jadraque (Guadalajara), languidez mercantil por la bajá de precios y carestía de los piensos.

Mérida comunica flojedad en corderos para abasto. En los de vida no hay contrataciones, firmeza en porcino cebado, y paralizaciones en lechones y primales. Más animación en vacuno para carne, especialmente en añojos.

Continuó el declive de los precios en Ampuero (Santander). Las vacas lecheras siguen bajando y arrastran al resto, apreciándose disminución del número de tratantes. La pérdida se da para Torrelavega, e incluso hay quien la sitúa entre 3.000 y 4.000. La baja alcanza a terneros y recría hembra, y hasta a la carne, que es la que mejor venía defendiéndose. La recría hembra de 7-8 meses, es la más solicitada.

En Medina del Campo, mercado lanar muy desanimado y pocas transacciones.

En Vich, desanimación en vacuno de vida y baja en cría y recría.

Caravaca. El informe es de baja lanar, pero se señala que el lechal se paga entre 100 y 125 pesetas kilo vivo. ¿Para sí quisieran otras zonas esos mismos precios!

Irurzun (Navarra), nos habla de depresión en cría porcina, con oferta abundante, pues la tendencia es a deshacernos de ella por los altos costos de su sostenimiento.

Santiago de Compostela informa sobre desanimación y flojedad en ganado de abasto, porcino y terneros de recría. Poco interés en raza lechera, debido a la falta de pastos y a la incertidumbre del invierno. Esto y los altos precios de los piensos son factores que desaniman a ganaderos y tratantes. Mayor oferta que demanda.

Zafra dice que se mantienen los añojos de la operación FORPPACAT. En los demás sectores, tendencia a la baja.

En Segovia, mucha oferta de porcino ante los precios de los piensos y la mala situación de los pastos.

Badajoz aparece con paralización en el sector corderos, que tienden a la baja, lo mismo que en porcino.

SECTOR AVICOLA. — Las impresiones al comenzar la semana eran más entonadoras para las explotaciones. Según ANSA, las producciones se han estabilizado en niveles relativamente bajos, mientras que la demanda aumenta algo. Hay equilibrio mercantil, con precios cada día más firmes. Barcelona informa sobre más animación, sobre todo en extra, primera y segunda clase. Al elevarse la demanda de huevos, los precios tienden a mejorar. Bilbao también refleja demanda más compradora, con precios fuertes. Impresión análoga proviene de Valencia, mientras que en Zaragoza y Sevilla hay algunos sobrantes en diversos calibres, en tanto aumenta la compra en lo demás.

En cuanto al kilo de pollo canal, con despojos, en Barcelona, 57 pesetas a mayorista, y 69'50 al público. En Bilbao, 55 a mayorista. En Madrid, a 55'50 y 61'30. En Sevilla, a 56'50 y 65'20, y en Zaragoza, a 58'50 y 66'40.

La última subida de precio ocasionó cierto retraimiento comprador. Excepto en Valencia, donde las ventas siguen flojas, en las demás plazas, la venta es buena y fuertes los precios.

SITUACION DE LOS PASTOS. — De mal en peor, excepto en la cornisa cantábrica. Concretamente en la provincia de Santander, el informe correspondiente a los primeros días de este mes era de que al haber mejorado el tiempo con los vientos del sur, después de las lluvias —que posteriormente se han repetido— el vacuno está bastantes horas en las praderas, paciendo. Hasta ha empeorado, por lo que se refiere a la montanera, el aprovechamiento de la bellota, pues el frío y la sequía han hecho correoso ese fruto, por lo que su aprovechamiento es deficiente.

DETALLE DE PRECIOS EN ZONAS DE PRODUCCION. — En el sector lanar y caprino, los índices de precios oscilaban, al comenzar la actual semana, en torno a los siguientes índices:

Jerez de la Frontera. — Corderos de 20-40 libras a 1.050 pesetas arroba. De más de 70 libras a 862. Lechal caprino de 10-15 kilos, a 110 pesetas kilo vivo. De más de 20 kilos, castellanos, a 650 la arroba.

Castuera. — De 30 a 70 libras, a 36-46 pesetas libra. Mayores, a 30-35. Corderos de recrío, a 35-36; hasta 15 kilos, a 100-110 ptas kilo vivo. De 15-20 kilos, a 70-75. Chivos, a 60-65.

Mérida. — Corderos hasta 50 libras, a 36-38 pesetas libra vivo.

Arévalo. — Lechal a 95 pesetas

(Continúa en la página siguiente)

GANADEROS

ASTENA participa a todos los ganaderos y veterinarios de Palencia y provincia, la distribución en exclusiva de los PRODUCTOS y MEDICAMENTOS para ganadería y veterinaria de los siguientes laboratorios:

BAYER — BOEHRINGER — LLORENTE — MAYMO — VETERINOVA — ELANCO

PREPARE y MEJORE sus piensos utilizando los mejores correctores.

Asesoría Técnica Veterinaria, especialista en nutrición animal.

ASTENA. San Pablo, 3. Teléfono, 71 34 28 PALENCIA

Cien quintales de maíz por hectárea

Resultados sensacionales de un procedimiento norteamericano de cultivo adoptado en Hungría

BUDAPEST. — (Crónica MTI-FIEL. Servicios Especiales EFE, por B. M., en exclusiva para nuestro periódico). El sistema CPS (Corn Production System) de cultivo de maíz a escala industrial, introducido en Hungría por iniciativa de la Explotación Agrícola Estatal de Bábolna en colaboración con la mencionada firma norteamericana, ha tenido este año una nueva extensión. Este programa se basa ampliamente las posibilidades de una sola explotación agrícola, razón por la cual, reuniendo a otras empresas asociadas, ésta se ha constituído en empresa común, en la que cooperan 75 explotaciones agrícolas más.

Lo esencial de este sistema se basa en el principio siguiente: reunir los mejores elementos del cultivo del maíz independientemente de las condiciones en que se han puesto a punto y luego adaptarlos a las condiciones de cultivo dadas. La utilización de variedades de alto rendimiento, de maquinaria y de una tecnología de las más perfeccionadas crean, una vez reunidas, posibilidades notables de expansión. En la adquisición de máquinas y de los medios más modernos indispensables a este cultivo, el Centro CPS favorece los que permiten la fabricación en cooperación y equipos mecánicos a los precios más favorables.

RENDIMIENTO OPTIMO. — La unidad básica del sistema CPS es una superficie de 790 hectáreas que permite un rendimiento óptimo de las máquinas utilizadas y de los medios agrotécnicos. Esta unidad de superficie sólo necesita una máquina para cada proceso de una máquina en la preparación de los suelos, aplicación de abonos y herbicidas como para la sementera, los trabajos de mantenimiento y la recogida del maíz.

En Hungría, el sistema CPS se practica actualmente sobre 120.000 hectáreas en total, una superficie que se reparten las explotaciones estatales y las cooperativas de producción. En cuanto a sus resultados, basta citar algunos datos para ilustrar mejor la importancia de este experimento. En Bábolna el rendimiento era de 40 quintales por hectárea de promedio en los cinco años anteriores a 1971 (una cifra entonces muy superior al promedio nacional); en 1971, fue de 59,80 quintales; en 1972 se alcanzaron los 64.20 y este año se superarán los 66 quintales por hectárea.

RESULTADOS SORPRENDENTES. — Conviene observar aquí que las tierras de la explotación de Bábolna no son las más aptas al cultivo de esta planta forrajera que necesita calor, pues están situadas en el límite nórdico extremo de la zona del maíz. En las regiones meridionales de Hungría, cuyas condiciones climáticas son esencialmente mejores, los resultados son todavía más sorprendentes; así, en ciertas unidades de la cooperativa de producción agrícola «Uj élet» (Vida nueva) de Orosháza, este año el promedio de rendimiento ha sido superior a 100 quintales la hectárea. El rendimiento medio de las 120.000 hectáreas donde se practica el sistema CPS ha sido este año de unos 5 quintales. Estos resultados han ejercido un enorme atractivo sobre otras explotaciones agrícolas del país, estatales y colectivas, de manera que el año próximo se prevé que el sistema CPS se ampliará a 220.000 hectáreas.

En un futuro próximo se cree que mediante la utilización de máquinas gigantes, será posible elevar a 2.400 hectáreas la unidad de superficie propia para la aplicación del sistema CPS. En los maizales de Bábolna trabaja ya el tractor gigante norteamericano Steiger, capaz de tirar por sí solo de un número impresionante de carretillas hidráulicas.

Banco Español de Crédito

La Organización Bancaria más extensa a su servicio en toda España

CAPITAL Y RESERVAS: 19.805.663.593,81

708 SUCURSALES repartidas por todo el país,

REPRESENTACIONES EN:

PARIS, LONDRES, FRANKFURT, MONTREAL, NUEVA YORK, MEJICO, PUERTO RICO, BRUSELAS, MANILA, SIDNEY, SANTO DOMINGO, PANAMA, CARACAS, BOGOTA, SAO PAULO, BUENOS AIRES, SANTIAGO DE CHILE, LIMA, GINEBRA

Los servicios del BANCO ESPAÑOL DE CREDITO llegan a todos los lugares del mundo

BANESTO

Aprob. cit. Co. núm. 4.201

SUCURSAL EN PALENCIA: Calle Don Sancho, 16.

SUCURSALES EN LA PROVINCIA: Aguilar de Campoo, Astudillo, Baños de Cerrato (Venta de Baños), Carrión de los Condes, Saldaña, Villada y Villarramiel.

PANORAMA CAMPESINO

Salvo en el tercio norte peninsular, en el resto predomina el suelo seco, malo para siembras y pastos

La pérdida de tempero de la tierra se suma a los efectos negativos de las fuertes heladas

Por Eliseo de Pablo

No deja de helar, con temperaturas mínimas, profundas que agotan el tempero del suelo labrantío. Cierto que, excepto en las fases de nieblas en diversas cuencas, luces el sol, con cielo despejado, pero el calor de ese astro queda contrarrestado por los vientos fríos, que hacen aumentar el grado de aspereza del terreno. El caso es que la capa de suelo congelada va espesándose porque no hay fenómenos o factores climato-ógicos que detengan los efectos del hielo. Debe temerse, pues, que esta situación llegue a afectar al sistema radicular de plantas nobles cultivadas, tales como frutales, olivos, e incluso viñedos. Hasta ahora carecemos de noticias de que las corrientes polares hayan afectado a la cosecha de cítricos, pero en este sentido también vivimos con la vida «pendiente de un hilo». Ya desde tierras murcianas señalan daños en plantas horticolas, tales como tomates y habas, si bien parece que todavía son limitaciones; es decir, que solamente se han registrado en determinados parajes. Por lo que se refiere al olivar, hasta ahora parece ser que la aceituna no ha registrado contratiempo, reduciéndose lo ocurrido a que el fruto se ha arrugado; pero según la opinión y los informes de centros competentes, lejos de suponer reducción del rendimiento en aceite, éste se mantiene e incluso mejora porque el frío hace perder agua o humedad a la aceituna. Con ello el óleo se hace más puro y aumenta en calidad, que es todo lo contrario, según esos mismos círculos, de lo que sucede cuando las lluvias se prodigan durante el periodo de recogida.

En realidad, añaden, la principal preocupación de los olivareros se centra en conocer las normas reguladoras de la nueva campaña oleícola. Y entre tanto, los aceites de la actual cosecha, de los que ya empieza a haber disponibilidades porque la molturación de aceituna está en marcha, no son ofrecidos en venta, salvo en los casos de gran necesidad de los agricultores por tener que hacer frente a obligaciones contraídas a plazo fijo. Naturalmente que, al mencionar la expectación en el mundo olivarero ante la esperada orden reguladora, debemos advertir que, de modo muy especial, está originada por el índice de precios que se fije para el aceite. Entre tanto, hay que contar con que el jugo oleico seguirá en fase de almacenamiento, salvo por lo que se refiere a los casos de urgente necesidad, dineraria. Por el mismo motivo, está por fijar, de modo casi general, el precio que pagarán las almazaras por kilo de aceituna, puesto que éste deberá estar en relación con aquél. El caso es que, al 1 de diciembre, no había precios de los caldos en las zonas de producción, según el Boletín del Mercado de Grasas, que publica la Delegación en Sevilla de la Secretaría General Técnica del Ministerio de Agricultura. Aparecían en blanco las columnas de cotizaciones de las siguientes zonas de producción: Sevilla, Málaga, Granada, Córdoba, Jaén, Badajoz, Lérida, Reus, etc. Los últimos precios indicativos eran de 47 pesetas kilogramo para el aceite de 0'5 a 1 grados; de 46'50 para de 1 a 1'5 grados; y de 45 pesetas para el de 1'5 a 3 grados pero, como queda dicho, no hay ahora operaciones ni por debajo ni por encima de dichos índices.

Debe hacerse notar que todavía se mantiene el interesante dato de que en todas las zonas productoras prevalece el informe de que no hay fruto caído espontáneamente, o si se ha caído es en pequeño porcentaje, salvo contadas zonas, como la de Montellano (Sevilla), donde al parecer la caída de fruto es abundante; pero como quiera que el suelo está seco y en realidad sin hierba, puede recogerse y aprovecharse. Y por lo que se refiere a contratación con normalidad, y otras donde es difícil contratar gente. En cuanto a jornales, en Andalucía oscilan entre 3 y 3'50 pesetas kilogramo de aceituna recogida, elevándose a 5-5'50 pesetas también por kilo, en tierras de Lérida, y más concretamente en la comarca de Borjas Blancas. El jornal para hombre y día, es de unas 305 pesetas en el campo andaluz, pagándose lo mismo a la mujer. En Lérida (Borjas Blancas), el jornal por día, para hombres, oscila entre 525 y 575 pesetas; y para mujeres, entre 375 y 425.

Por lo que se refiere al cultivo cerealista, debe entenderse que día tras día se oscurecen más las perspectivas, tanto por lo que se refiere a lo ya nacido, como a lo que está por nacer o sin germinar; y por supuesto, para concluir la siembra, pues hay bastante por sembrar todavía. Todo iba muy bien, finalizando noviembre, prácticamente en toda la cuenca del Duero y Castilla la Nueva, pero el tiempo cruel, verdaderamente cruel, ha dado a todo un tremendo parón. La situación es por demás crítica en las áreas serranas de Andalucía, y amplias comarcas de Extremadura, donde, como en el resto del país, se sigue pendiente de la evolución climatológica y pidiendo al cielo que las lluvias no se retrasen más.

Publicaciones

EL ALMANAQUE AGRICOLA CERES 1974

Hemos recibido el "XXXIII Almanaque Agrícola" para 1974, que acaba de editar la veterana revista CERES, publicación de economía agropecuaria nacional que se edita en Valladolid desde hace treinta y ocho años.

El Almanaque actual acaso sea el más completo y perfecto que ha editado CERES desde los muchos publicados, pues en sus páginas se mezcla habilmente lo interesante para todo economista agropecuario con lo agradable y ameno. Está muy bien editado en sus propios talleres gráficos y con la cubierta plastificada.

El texto es nutrido y variadísimo, conteniendo trabajos entre los que se destacan espléndidas crónicas sobre las labores a realizar en el campo y en la ganadería. El calendario del año 1974; el cielo de España, eclipses y lunaciones; poesías clásicas para cada mes y poesías ejemplares destacadas, trabajos de las firmas Fernando Allué y Morer, Joaquín Palacios Albiñana, Joaquín Domínguez Martín, Luciano Romero, Teófilo Murillo, Carmen Español, Angel Santos Pastor, José Luis Barceló, Joaquín Conchas, Jeremías Perelló y otros muchos más, tratando temas relacionados con la agricultura y con la ganadería en general, apicultura, la fiesta nacional, el cultivo del clavel, estadísticas de producciones, refranero tablas de equivalencias para constantes consultas necesarias.

Resulta en suma, un precioso y completo Almanaque, pues si bien todos los años nos tiene acostumbrados la revista "Ceres" a dar a la publicidad muchos y amenos almanaques, el de este año se ha superado, por lo que felicitamos muy sinceramente a su veterano director don Antonio Allué Morer por este gran acierto editorial, y cuyos envíos se pueden hacer a reembolso desde la dirección de "Ceres", en Valladolid, Apartado 270, al precio de 75 pesetas ejemplar. Se trata, pues, de un precioso libro muy práctico y recomendable en extremo.

RITZ COLOR

UN JUEGO DE COLORES PARA SU MIRADA

La señorita demostradora de

Charles of the Ritz

le enseñará las ilimitadas posibilidades de este revolucionario maquillaje de ojos.

en

Salón de Belleza PEDROS
Mayor Principal, 70
del 17 al 22 de Diciembre

Un consejo gratuito que pondrá a su alcance todos los secretos del "visagismo"

Un remanso de paz al alcance de su mano

ABIERTO INCLUSO SABADOS TARDE Y DOMINGOS MAÑANA

VISITE PISO PILOTO

VIVIENDAS SUBVENCIONADAS EXENTAS 90% CONTRIBUCION

Desde 50.000 pesetas de entrada.
Resto 10 años

Vestíbulo, cocina-comedor-estar, tres dormitorios, baño-aseo y amplia terraza, azulejo serigrafía en cocina y baño, terrazo pulido en obra en toda la vivienda, bañera de 1'60 metros, toma para lavadora automática, grifería cromada con mezclador en baño, lavado y fregadera. — Retornos de calefacción. — Ascensor con puertas semi-automáticas.

Las cantidades entregadas a cuenta están garantizadas por la Compañía de Crédito y Caución, Póliza n.º 26.929

Informes y Venta EN LA MISMA OBRA

Las viviendas se destinarán a domicilio permanente. Expte. P. V. S. 64/72, fecha de Calificación Provisional 24-10-72. Autorizado a percibir cantidades a cuenta con fecha 15 de febrero de 1973. Avda. de Asturias, número 3 (Junto Escuela Magisterio). Teléfono 714463

M.C.D.2022

Hay sobrante de alimentos para Navidad

Pollos, pavos, patos, faisanes, perdices, codornices, conejos y liebres ocupan los primeros lugares

La semana anterior dimos a conoc genericamente, la noticia de una sacional importación de carne, sistente en la llegada de 100.000 geladas de ella, desde los últimos s del presente mes a los primeros enero, acaso como choque contra suntos abusos y, también, contra ibles escaseces, precisamente en s cruciales de expansión familiar gastronómicas—, cuando los pre- se ponen por las nubes y las as de casa, de ingresos réstringi- van de la Ceca a la Meca en ca de encontrar lo que convenga posibilidad de su hacienda, fue- de lo ordinario. Por las fechas casi están ahí, las gentes quieren ersidad de platos y todo el mundo ferirá, en vez de chuletas —¡todos días chuletas!, dicen los favori- de la fortuna— tener ante sí pa- pavos, faisanes, perdices, codor- es, liebres y conejos como novedad era. ¿Habrá sobrante de alimen- para Navidad? Que nadie lo du- Congelado o sin congelar sobra- carne en las mesas de España, a ar de lo que digan...

A pesar de la mala fama del pollo uchos pasados de listezas abo- an de él— el es campeón en las as próximas. Ciertamente, está más caro y lo que se pondrá, iendo la tradición casera de asar os y capones, principalmente en as navideñas. Los granjeros se jan de que pierden dinero —los sos— y, como no es justo y la e avícola es riquísima o rica re las mejores, hay que pagarla o se merece porque gracias a esta dustria" ganadera, España ha con- ido muchos problemas de abas- miento. El alza operada estos días principio de semana no hace más confirmar una reacción lógica todavía no compensa al avicultor. pollo broiler está o estaba, a 44'50 etas kilo vivo; las gallinas lige- entre 16 y 18; las semipesadas, 8 y las pesadas, a 32. La única rencia se ha hecho notar en la erior cotización del pollo en Ta- gona, Lérida y Valladolid, en tan- Sevilla, más minuciosos sus co- riantes, venden a 56-58 la carne pollo, en canal y a idéntica va- ción por kilo vivo las gallinas, mercado estacionario es posi- que reaccione próximamente, si ha subido algo dentro de la se- na que acaba. La fabricación de ón de pollo empieza siendo éxito sitivo, a juzgar por la propaganda vienen haciendo de él. Para un men de diez toneladas de carne pechugas y muslos hay que echar de salmuera, agua, medio kilo fécula aglutinante y alrededor de gramos de condimento prepara- La masa carnicera hay que po- en la amasadora en trozos ndes sin dejar de moverla hasta desaparezca el agua. Posterior- nte, se añade la fécula. La embu- ón será a gusto del fabricante, moldes de dos kilos, por ejemplo. almente, viene la cocción a tem- atura que dictaminarán los téc- os —alrededor de setenta o menos dos en el centro de la pieza— y vez frío el "jamón" procede diatamente a colocar el pro- to en frigoríficos entre dos y cua- grados centígrados. El color de carne así embutida es muy agra- le, aunque no tanto como su sa- que resulta exquisito. Y si- ndo por el camino avícola, di- os que el mercado huevero sigue ne, singularmente en los grama- superiores, a pesar de que a estas as del calendario den guerra las as, que empiezan a poner, ya con egoría de gallinas, dificultando ventas. He aquí algunos precios dos que, probablemente habrán biado ya de cotización a fin de semana, pero no podrá ser mu- super extras, 39 pesetas docena; ras, 38; primeras, 35; segundas, 0; terceras, 31, y cuartas, 27. s más, en lo relativo a blancos. de color, super-extras, a 42; ex- a 39 y primeras, a 36, en las vincias catalanas, así como en lladolid. En Andalucía, los super, 6; extras, a 44; primeras, 42; ndas, a 40; terceras, a 38, y rtas, a 35. España comerá mu- pollos estos días, así como ca- es asados, gallinas en pepitoria, tera.

La crianza de pavipollos y pavos pieza a ser eficaz, económicamen- pero no tan fácil como quieren ostrar sus panegiristas, ni tan cil como entienden algunos. En aña no acabamos —ni, casi, em- amos— por implantar la crianza siva, acaso por falta de granjas os. Siguen las crianzas campe- análogamente como sucede con gallinas y, por eso, se ven con cuencias extrañas, pavos en Va- cia, desapareciendo para volver cabo de dos o tres años a nueve nzas, como acaece en Cataluña, rcia, Extremadura, Castilla la ja, etc. Son animales, los criados excesivamente rústicos, esperan- de un momento a otro el cauce les lleve a industrializaciones ne- arias y para eso hay que salir de única meta que cabe entender: nza con piensos compuestos. Es- os Unidos ha creado una rique- incomparable —hace pocos años vo a punto de perderse a conse- ncia de una enfermedad muy ve, llamada "cabeza negra", pero a prácticamente superada ya—, no está creada en Inglaterra. Aná- amente, en el Camerún —cerca de stros territorios de Cabo Juby— nsejan la crianza de pavipollos, o francamente más restable que pollos de gallina. En Andalucía donde el interés por los pavos ha ado a cantidades importantes, más de 220.000 animales mayo- de medio año, seguido, aunque no y de lejos por Extremadura, con 00 y por encima de todas, las re- nes de Levante, Cataluña y Ba- res, cuyo incremento empieza a serio. La cuenca del Duero —se taca Segovia, nadie sabe por qué— posible que cuente más de 75.000 as y pavos, seguida de Aragón, tilla la Nueva, etc., debido a que población de esta especie ganadera nas cuenta en Asturias, Santan- Galicia, Rioja y Navarra, Vas- gadas y Canarias. La fase de la nza en nuestro país todavía no pasado del momento "artesano", pesar de tan buenos propósitos stentes. Su industrialización for- l es un hecho en EE. UU. Ingla- terra, Francia, Irlanda, Alemania, Bélgica, Holanda, Italia, etc., pero no en España, como queda consignado. Aquí no comemos pavo más que por Navidades. Hace diez años —no tenemos estadísticas actuales— en Estados Unidos venían a criar alrededor de 150 millones de pavos. Lo que sucede aquí resulta de malas crianzas. Es decir, la carne de este animal es estoposa como derivación de piensos deficientes y poco sápida, seca, dura, cuando debiera suceder lo contrario, llegar a una meta de grasa final y agradable paladar. La precocidad de los híbridos comerciales ingleses, franceses e italianos —mucha y buena carne en pocas semanas— anima el interés ganadero y si se trata de llegar a tipos especiales blancos, de amplia pechuga es posible que éstos sean ideales para salir a la conquista de mercados excepcionales. Los animales largos —las pavas son en este aspecto campeonas— y pecho grande son los llamados a las mejores mesas, por el precio a que se vende, por encima de los demás.

También está en primera fila de los platos de Navidad, pavos, faisanes, perdices y codornices. Los patos son muy rústicos y comienzan su vida "civilizada" con salvados envueltos y ortigas picadas durante los primeros quince días. Al menos, así vienen haciéndolo los criadores campesinos. Terminada la época de crecimiento ya en otoño, cebas con toda clase de grano, frutas, verduras y hasta carnes, picado y cocido todo, echando al final carbón molido con la idea, pésima, aunque luminosa idea, de que desarrolle el hígado lo antes posible. Después, al asador, a la cazuela, a donde sea. Ese fenomenal hígado de pato que hizo famoso el foie-gras, de Perigord, puede ser manjar de dioses, si está bien hecho, y a este respecto la industrialización ha llegado a límites de preparación admirable. Y, tocando, el tema de perdices a pesar de que algunos se las prometieron muy felices criando perdices... en cautiverio, el negocio soñado ha sido menor, por lo visto y hay que seguir cazándolas o comprándolas en los mercados pór lo qué la carne de estas gallináceas tiene de agradable, sustanciosa, y no estoposa —lo que sucede con frecuencia donde no comen semillas en abundancia—. Codornices no hay. Volaron, como todos los años, hacia África, pero, como siempre, hay bulas para difuntos, hemos traído o han traído una especie japonesa que, por lo visto, es mejor que el faisán —la española lo es ya, indiscutiblemente— y cabe guardarla frigorizada, cuando no hay a mano ningún establecimiento octurnícola. La perdiz cabe y admite, como la codorniz, esta manera de conservarla, así como una y otra, escabechadas, pero una codorniz previa entrada en la bolsa de un pimiento es bocado de cardenal del Renacimiento. De faisanicultura está escrito todo, pero como resulta que por extrañas razones de conocimiento son pocos los criadores de faisanes, es cara comida para estudiantes.

Dijimos hace una semana que traeríamos conejos congelados de China continental. Por lo visto llegan cuarenta toneladas. Recordemos que el año anterior consumimos cerca de 28 toneladas, que es mucho, más que lo consumido por cabritos, cabras, burros, caballos y mulos. Liebres, menos. Las hay escabechadas, pero, sobre todo, ahora corretean por el campo que es un primor, ocultándose en los matorrales del monte de caza. Cazarlas y comerlas, he ahí el secreto...

Después de lo que antecede, ¿podrá ser nutrida la cesta de la plaza por menos dinero?—*(PYRESA)*.

L. CALABIA

LEA V. TODAS LAS SEMANAS NUESTRO "SUPLEMENTO AGRICOLA"

ESTABLECIMIENTO

FLORENCIO RUIZ Y CIA., S. R. C.

PRESENTA UNA GRAN SELECCION EN ARTICULOS PARA NAVIDAD CON LOS FAMOSOS TURRONES "EL ALMENDRO", DE MONERRIS PLANELLES. CHAMPAGNES NACIONALES Y FRANCES,

VIUDA DE CLICQUOT

GRAN SURTIDO EN CESTAS PARA REGALO

GRAN EXPOSICION EL DOMINGO, DIA 16, EN MAYOR, 156

ESTA CASA EXPONE LOS ARTICULOS MAS SELECTOS

Gobierno Civil

Comisión Provincial Delegada de Precios

Precios orientativos de venta al público de los artículos alimenticios que se expresan:

Patatas a granel 6,50 pesetas kilo; patatas en bolsa, 7; tomates extra, 26-29; tomates primera, 20; cebollas extra, 10-13; repollo, 12-13 luchugas, 8-12 unidad; acelgas, 13-16 kilo; alcachofas 30-31; judías verdes, 40-42; coliflor, 23-25; limones extra, 28; limones primera 25; manzana Golden extra, 15-16; manzana Golden primera, 14; manzana Starking extra, 16; manzana Starking primera, 14; manzana Reineta extra, 16-20; manzana Reineta primera, 14; naranja Navel extra, 12-13; naranja Navel corriente, 8; pera Blanquilla extra, 24-25; pera Blanquilla primera, 17; pera Ercolini extra, 18; pera Escolini primera, 15; pera Barlet extra, 19-20; pera Roma extra 19-21; uva Ohanes extra, 22-24.

Plátanos extra, 33-50 pesetas kilo; plátanos primera 32; plátanos segunda, 26; alubias blancas corrientes, 25-35; alubias pintas finas, 25-28, lentejas corrientes, 38-40; carne de pollo, 64; huevos extra, 46-48 docena; huevos primera, 44-45; huevos segunda, 41-43; huevos tercera, 38-40; huevos cuarta, 33; leche higienizada, 13,20 litro; leche esterilizada 15-17; leche condensada, 22-26 bote; queso manchego fresco 130-155 kilo; queso manchego curado, 190-240; aceite de oliva de 1'5°, 61 litro; aceite de oliva de 1°, 61,50; aceite de oliva de 0'5°, 62; aceite de soja, 32; aceite de girasol, 36; y no común a granel, 12-13; vino común embotellado, 15-17.

Arroz selecto, 25-30 pesetas kilo; arroz granza, 27-33; arroz especial, 30-35; garbanzos grandes, 43-50; garbanzos pequeños, 33-38; merluza blanca de menos de 2,5 kgs. c/c, 180-210; pescadilla blanca grande, de más de 1 kilo 130-145; pescadilla blanca terciada, de 200 a 1.000 grs., 125-135; gallos grandes, 110-120; gallos medianos, 90-100; bacaladilla, 24-26; sardinas extra, 26-30; sardinas normal, 16-20; parrocha, 16-18; boquerón 26-28; chicharros primera, 14-18; chicharros segunda, 11-13; besugo del pincho, 118-125 besugo de arrastre primera 80-88; besugo de arrastre segunda, 70-72; merlucilla congelada número 4, 62; pescadilla congelada número 3, 55; pescadilla congelada número 2, 50; pescadilla congelada número 1, 41; pescadilla congelada número 0, 35.

Carne fresca de añojo extra (solomillo), 260 pesetas kilo; carne fresca de añojo primera-A, 220; carne fresca de añojo primera-B, 186; carne fresca de añojo segunda, 155; carne fresca de añojo tercera, 105; riñones, 98; carne fresca de vacuno mayor extra (solomillo), 195; carne fresca de vacuno mayor primera-A, 159; carne fresca de vacuno mayor primera-B, 148; carne fresca de vacuno mayor segunda, 112; carne fresca de vacuno mayor tercera, 72; riñones, 92; cordero lechal en tajo único, sin cabeza, 225; cordero lechal en tajo único, con cabeza, 202; cordero lechal asadura, 125; cordero lechal cabeza, 85; lanar menor (cordero) chuletas, 188; lanar menor, pierna y paletilla, 168; lanar menor, falda y pescuezo 9; lanar mayor (oveja), chuletas, 108; lanar mayor, pierna y paletilla, 98; lanar mayor, falda y pescuezo, 74; ganado porcino, carta limpia de lomo y solomillo, 220; ganado porcino, lomo y magro, 164; ganado porcino, costillas, 72; ganado porcino, panceta, 74.

NOTA.— Se recuerda, una vez más a los detallistas, la obligación en que se encuentran de tener en todo momento a disposición de las inspecciones que se practiquen, los boletos o albaranes de compra, expedidos por los almacenistas vendedores. Dicha obligación alcanza también a las frutas y hortalizas que adquieran de los hortelanos y agricultores.

Palencia, 15 de diciembre de 1973.— El Gobernador Civil, José María Rabanera y Ortiz de Zúñiga.

A una cabeza del primero...

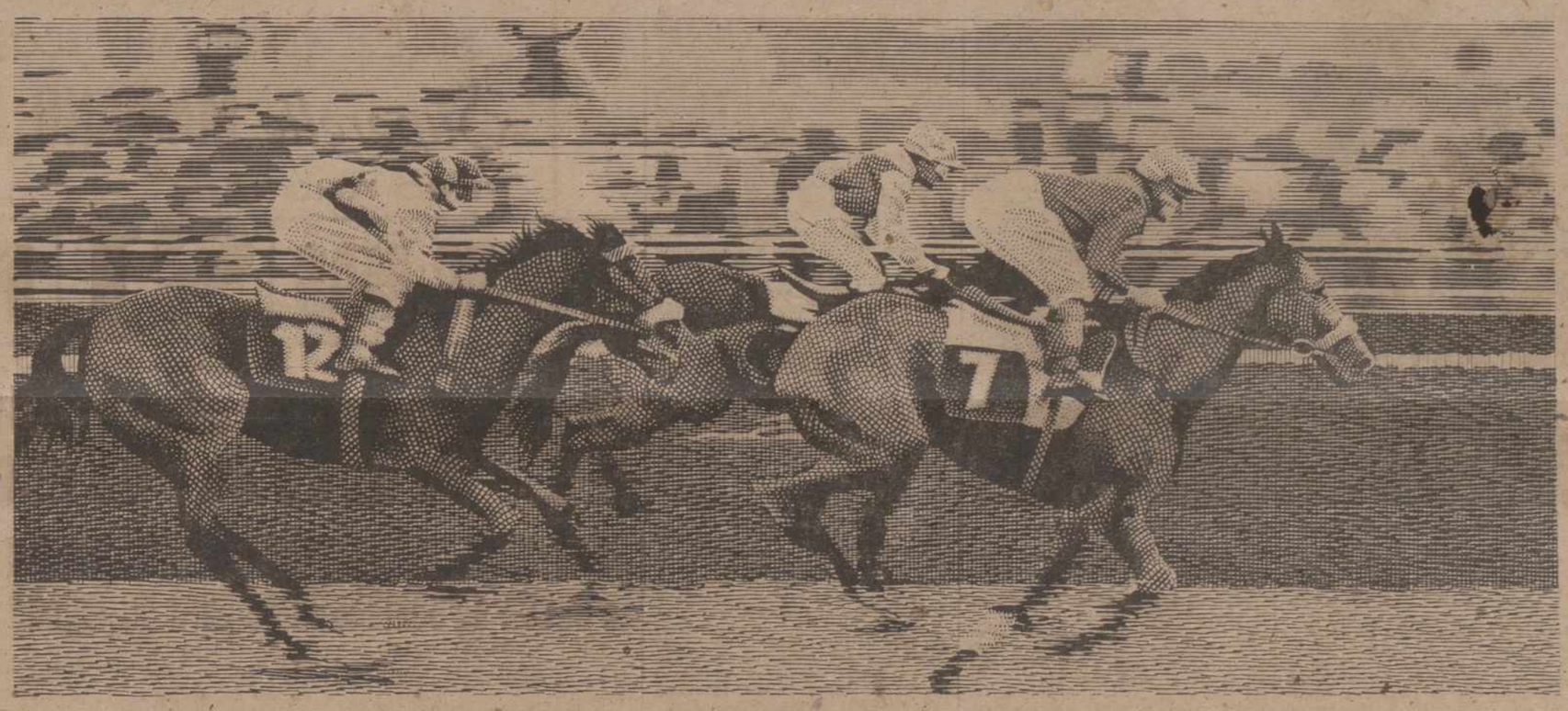

Destaca en la salida por el sabor.
¡Avanza!...Es un claro favorito.
Entra fuerte en la recta final
luciendo el inconfundible color verde.
¡Ya está en segunda posición!
(Los que beben tónica saben que hay muchas razones para que gane la carrera).

Finley MARCA REG. Agua Tónica

EMBOTELLADO CON AUTORIZACION DE LA COMPAÑIA COCA-COLA DE ESPAÑA, S. A.

Ferias y mercados

(Viene de la página anterior)

kilo vivo. Pascuales a 72-73. Corderas para vida, a 75-76.

Aranjuez.—Lechales a 119.

Talavera de la Reina. — De 10-15 kilos, a 85-95. De 15-25 kilos, 75-85. Corderas, 75-80. Carneros, a 33-35. Ovejas pequeñas, a 34-36. Grandes, a 31-33. Lechal caprino, a 95-105.

Madridejos (Toledo). — Lechales hasta 10 kilos, a 112. Hasta 25 kilos, a 80.

Segovia. — Hasta 10 kilos, 103-105. De 10 a 15 kilos, a 95-100.

Badajoz. — De 30-40 libras, a 37-40 pesetas libra vivo. De 50-70 libras, a 35-37.

Hinojosa del Duque (Córdoba). — De 40 a 60 libras, merinos, a 40 pesetas libra. De más de 60 libras, a 34-37. Bastos, a 32-34.

SECTOR PORCINO. — En Jerez de la Frontera, blancos, de 80-100 kilos, a 600-625 pesetas arroba. Ibéricos de más de 12 arrobas, a 580. Grasos, a 450.

En Castuera (Badajoz). — Blancos, a 575-590. Ibéricos, a 550-575 arroba. Cruzados, a 575-600.

En León, de 80 a 100 kilos, a 52-56 pesetas kilo vivo. Mayores, a 46-50.

En Arévalo, a 47-48. En Vich, a 50-51. Grasos, a 44-46. En Sevilla, blancos de 80-100 kilos, a 500-590 pesetas arroba. En Santiago de Compostela, los de 60-80 kilos, a 65-70 pesetas kilo canal.

ELISEO DE PABLO
("Mundo Ganadero")

M.C.D.2022

EL HOMBRE Y «SU» TABACO (VII)

Por Manuel MARIA

Cuando fuman las mujeres

Antiguamente la mujer fumaba por coquetería, pero hoy lo hace por los mismos motivos que el hombre: libertad, rebeldía y deseos de independencia

SIN EMBARGO, EL ORGANISMO FEMENINO TOLERA PEOR EL TABACO QUE EL DEL HOMBRE Y HA DE SUFRIR SUS CONSECUENCIAS

Principales riesgos de la mujer fumadora son esterilidad, trastorno del ciclo menstrual, aborto y partos prematuros. Sobre todo es gravemente peligroso que la mujer fume en estado de gestación y lactancia

¿Qué ocurre cuando fuma la mujer? He aquí una pregunta que no debe quedarse sin contestar en esta serie, aunque el tema esté dedicado a los hombres. Pero ocurre que también las mujeres fuman y cada vez en una mayor proporción. Según una encuesta serie de Tabacalera, S. A., en España fuman actualmente 35 mujeres por cada 65 hombres fumadores. Esto es importante y más importante todavía si se tiene en cuenta que la costumbre de fumar en las mujeres ha sido hasta hace poco una cosa distinta que en los hombres.

Al principio —un principio que llega en España hasta mediada la década de los 60— la mujer fumaba generalmente por «snob», por coquetería o por el simple afán de hacerse notar. Aparte, fumaban ciertas mujeres de «nota», como una significación inconsciente de su «vida libre». Las mujeres fumaban tabaco rubio siempre y sólo lo hacían en escogidos ambientes de sociedad. Nunca en público ni en soledad, dos ambientes extremos que, por no contribuir al carácter exhibicionista, no le interesaban. Pero las cosas han cambiado. Todo empezó con el «feminismo» estilo o tendencia que más parece «masculinismo». La mujer feminista quiere igualarse al hombre en sus derechos (motivación por la que fuman los adolescentes) y adquirir una libertad de acción de la que antes carecía (motivación general liberadora en todos los tiempos del fumador) y, entre otros derechos y libertades que se otorga está el uso del tabaco. Esta tendencia ha ido en aumento, generalizándose hoy por completo en las juventudes femeninas universitarias y entre las chicas que trabajan fuera de casa. Es algo comprobado que las mujeres estudiantes o las que trabajan en un puesto que bien pudieran ocupar hombres (oficinas, talleres, y fábricas, venta, etc.), fuman en la misma proporción que los hombres. No fuman, por lo regular, o no en tanta proporción las mujeres que trabajan en labores tradicionalmente femeninas (limpieza, plancha, costura, etcétera), ni las amas de casa, a no ser que estuvieran acostumbradas con anterioridad al matrimonio. Hay, por tanto, una relación clara entre la igualdad de derechos y obligaciones de la mujer con el hombre y el uso del tabaco en ellas. No importa la edad. Muchas de estas mujeres que trabajan como los hombres y fuman como ellos tienen 50 años. Y ya tampoco se limitan a fumar tabaco rubio. Los «ducados», los «celtas» y sobre todo los emboquillados canarios son de uso casi general entre ellas. Queda clarísimo que al igualarse la mujer con el hombre, su hábito de fumar se ha transformado y cumple la misma función que ha tenido en éste desde el principio.

LA MUJER LIBERADA

Decíamos, al hablar de los hombres que fuman, en otro capítulo, que el tabaco representaba un símbolo de la caída de las viejas estructuras de la Edad Media e imposición de otras nuevas. Por eso tuvo el éxito que ha tenido. No por el tabaco en sí, sino por coincidir con el momento del descubrimiento del Nuevo Mundo y contribuir a la construcción de una nueva edad. El tabaco, por lo mismo, se ha adoptado —lo decíamos— como una formulación de rebeldía, de imposición de la libertad y de la nueva conciencia de los hombres independientes. ¿Y no es esto mismo que ocurrió a los hombres a partir del siglo XVI, lo que está ocurriendo a la mujer de nuestros días? La historia se ha repetido y, consecuentemente, cuando la mujer está haciendo suyas las características sociales del hombre, al igualarse con él, en la rebeldía, libertad e independencia, ha adoptado al tabaco como «tótem» insustituible. La mujer toma el puesto del hombre, su manera de pensar, de actuar y hasta sus hábitos. Y más cierta mujer virilizada (porque el tabaco viriliza, no cabe duda). Ello explica las cuatro cajetillas que se fuma diariamente Golda Meir, con necesidad de fuerza para conducir a su pueblo israelita por el desierto árabe, como la del puro de Fidel Castro, y su barba, en parecidas circunstancias, o de Churchill en su época.

Pero la mujer sigue siendo diferente, o al menos así la quieren los verdaderos «feministas», los que quieren que la mujer siga siendo femenina y se parezca lo menos posible a un hombre. Que fume, bueno, pero a su estilo, con su psicología especial de semivampiresa, fumadora por «snob», en ocasiones en que, de esa forma, pueda resultar todo lo atractiva que sea necesario para el eterno juego del amor, que es lo verdaderamente suyo.

Y no ha de ser necesariamente diferente por esto sólo. La morfología distinta de la mujer obedece a otras razones mucho más profundas de su verdadera diferencia con el varón. Ello puede explicar que, en relación con el tabaco, la mujer también presenta reacciones muy distintas al fumarlo. Parece que los médicos coinciden en afirmar una serie de inconvenientes para la mujer que fuma como el hombre. No sé si es así en realidad, o que estos médicos son antifeministas o simplemente socios de alguna Liga Antitabaco. Pero vamos a exponer sus opiniones.

Al parecer, la mujer tolera peor que el hombre el tabaco

POR UNA PIEL MAS FRESCA

Parece ser que uno de los estragos que suele hacer el tabaco en la mujer es estropear su piel, ajándola y haciendo que la fumadora empedernida envejezca más pronto. La razón es clara. La piel es un importante órgano para eliminar de nuestro organismo venenos e impurezas. Por ella, pues, se eliminan algunos de los venenos del tabaco que, al mismo tiempo, la perjudican y marchitan antes de tiempo, le quitan elasticidad y tersura, la vuelven ajada y arrugada y hacen aparecer en ella manchas de feo aspecto. En resumen, la envejecen. Quiere esto decir que la mujer fumadora pone en peligro uno de sus principales atractivos. Hay quien ha podido observar que, en nuestros días, las madres suelen tener la piel más bella que sus hijas, que fuman como verdaderos carreteros.

Pero, además, también parece cierto que el organismo de la mujer tolera menos la acción del tabaco que el del hombre. Esta se marea más fácilmente y varios autores que han estudiado el problema del paso de las sustancias tóxicas del tabaco al organismo de la mujer ponen de manifiesto la actuación de aquéllas sobre ciertos órganos alterando como consecuencia la normalidad del curso de la gestación. Y hasta se ha escrito que el tabaco puede producir una esterilización total en algunos casos, como puede ser causa de abortos y partos prematuros. Y sobre todo, actuando sobre el sistema circulatorio, da lugar a una reducción del riego sanguíneo y a una hipertensión arterial, alterando el ciclo funcional de la mujer y, con ello, a un adelanto evidente de la edad crítica y, como consecuencia de esto, a la aparición de una vejez prematura. La mujer, fisiológicamente hablando, es un laboratorio especialmente dotado para la procreación. El tabaco parece ser que actúa en el principio de este mecanismo, que es la sangre y ésta intoxicada, se van alterando, en cadena, todas las demás funciones puramente femeninas.

EL TABACO Y LA MUJER EMBARAZADA

Donde son más evidentes los peligros del tabaco para la mujer es cuando ésta se encuentra embarazada. Siempre hay que suponer que se fuma con exceso. Según los médicos, las madres que fuman durante el embarazo, están asfixiando a sus hijos. La nicotina envenena la sangre, privándola de gran parte del oxígeno y, por tanto, el feto recibe una sangre ya intoxicada desde el principio. Peor será cuanto más se haya fumado antes y cuanto más se fume en el período de gestación. Así se ha probado que el hábito de fumar en mujeres embarazadas es causa de la muerte de 1.500 bebés al año en Gran Bretaña. Y el índice de mortalidad en niños, en un plazo de cien horas antes y después del nacimiento, es cerca de un 30 por 100 más alto en casos de madres fumadoras.

Hay que pensar que el hijo y la madre en el período de formación de aquél forman todo un conjunto orgánico y que todo aquello que actúe sobre el organismo materno ha de influir naturalmente, pero de manera indudable sobre el hijo en gestación. Por eso se procura que la madre esté sana para que el hijo nazca sano. Y si la madre fuma el hijo está fumando al mismo tiempo y no está bien que los niños fumen, cuando más un feto. Está probado, por otra parte, que las mujeres sensibilizadas a la nicotina, bien porque fuman, bien porque trabajan en labores tabáquicas, son más propensas al aborto. También el tabaquismo influye sobre el déficit de peso en el recién nacido. El tabaco disminuye el apetito de la madre gestante y, naturalmente, al alimentarse ésta insuficientemente, las consecuencias son para el hijo. Puede ocurrir también que el hijo de la fumadora nazca con taras cardíacas, renales y cerebrales. Son casos más raros, pero todo queda dentro de lo posible.

Hay otra opinión —ésta menos probada y bastante extraña— que dice que las mujeres fumadoras tienen más hijos hembras que varones. Pero cuesta trabajo admitir que el tabaco pueda influir en una cuestión tan trascendental como la proporcionalidad de los sexos. Bastaría que todas las mujeres fumasen para que, en no mucho tiempo se acabaran los hombres. ¿Quién sabe si el final infeliz de nuestra raza será ése! El tabaco liberador del hombre primero y de la mujer más tarde, podría así acabar con ambos sexos a la vez.

tv.E. PROGRAMAS PARA EL DIA 16

PRIMERA CADENA

11,15: Carta de ajuste. Canta «Alberto Cortez».—11,30: Apertura y presentación.—11,31: La Fiesta del Señor y Santa Misa.—12,30: Unidad móvil: «Voleibol: At. Madrid-R. Madrid».—14,00: Concierto: «Las travesuras de Tig Eulenspiegel», R. Strauss.—15,00: Noticias del domingo. Avance informativo.—15,15: Revista de toros.—15,45: Tarde para todos. Prólogo presentación. Recital en el Olympia con B. B. King. Dibujos animados. Avance informativo. Pinocho (Tercer episodio). Ciclo de ballet. Y la actuación entre otras figuras de Sacha Distel y su Show.—20,00: Fútbol. Campeonato de Liga. At. Madrid-Zaragoza.—22,00: Noticias del domingo.—22,20: Estrenos TV. Hoy Columbo: «Homicidio de acuerdo al libro».—23,50: Estudio estadio.—00,30: Ultimas noticias.—00,35: Oración, despedida y cierre.

SEGUNDA CADENA

18,30: Carta de ajuste. Cancionero popular «Elia Rico».—19,00: Presentación y avances.—19,01: Johnny Quest: «Los mostruos del monasterio».—19,30: Pan Tau: «Pan Tau y Claudia en el castillo».—20,00: Festival.—21,00: El hombre del rifle: «El Delegado» (I parte).—21,30: Documental: «Informe científico» (XV).—22,00: Noticias del domingo.—22,15: Cineclub .Ciclo viejos maestros del cine francés: «Puerta de las Lilas». 1957.—23,55: Ultima imagen.

PROGRAMAS PARA EL DIA 17

PRIMERA CADENA

13,45: Carta de ajuste. Interpretan «Los Relámpagos».—14,00: Avance informativo.—14,05: Primera edición. Información general. — 15,00: Noticias, España y extranjero.—15,35: Buenas tardes. Revista de cine.—16,30: Despedida y cierre.—18,15: Carta de ajuste. Canta «Peret».—18,30: Apertura y presentación.—18,31: Avance informativo. — 18,35: La casa del reloj: «Al revés» (I).—19,00: Con vosotros. Libro: «Más que alzar una estrella». El Pájaro Loco: «Andy Panda va de pesca».—19,35: Las aventuras de Gaby, Fofo y Miliki: «Palomitas clandestinas».—20,00: Los Chiripitifláuticos. — 20,15: Documental: «Montañeros».—20,30: Novela (Capítulo I de V): «Los mudos hablan», de Didimo Fresno.—21,00: Telediario. Información nacional e internacional.—21,40: Los Camioneros: «Somos jóvenes y podemos esperar».—22,10: Grandes batallas: «La Batalla del Pacífico: Banzai». (II).—23,10: Llegada internacional.—23,40: Resumen informativo.—23,45: Oración, despedida y cierre.

SEGUNDA CADENA

20,00: Carta de ajuste. Canta el Niño Carlitos.—20,25: Presentación y avances.—20,30: El Clan de los Pilluelos: «Inventos al por mayor».—21,00: Jazz vivo: «Young Giants of Jazz» (I).—21,30: Telediario 2. Información nacional e internacional.—22,00: Beat Club.—22,30: Sombras recobradas: «Los muelles de Nueva York», 1928.—23,45: Ultima imagen.

LIBROS

NOVEDADES EDITORIALES

Obras de PATRICK WHITE, Premio NOBEL de Literatura 1973:

EL CARRO DE LOS ELEGIDOS, 325 ptas.

TIERRA IGNOTA, 300 ptas.

Carlos Rojas.—AZAÑA

Novela galardonada con el PREMIO PLANETA 1973 P. V. P. 200 ptas.

Solicítelo en nuestra sección de librería

I. G. DIARIO-DIA

Mayor 99 — Teléfono 722690

GRAFICAS AGUADO

Mayor 98 — Teléfono 922784

Y recuerde que en PAPELERIA, objetos de Escritorio, IMPRENTA, podemos ofrecer calidad y precios

SI

Yo ya compré el TURRON y los demás artículos de Navidad en

Superette MARIANO DE VENA

¿Vd. no lo compró aún?

No deje pasar más días

No desperdicie la ocasión de adquirir el mejor artículo al precio más reducido

¡SI USTED SUPIERA EL DINERO QUE ME HE AHORRADO!

¡Qué cantidad de artículos! -¡Qué precios más económicos!

Si Vd. quiere beneficiarse de todas estas ventajas, ACUDA PRONTO A ESTE ESTABLECIMIENTO, por algo todos comentan

SIEMPRE VENDIO MUY ECONOMICO

Superette MARIANO DE VENA

PERO AHORA

MUCHO MAS SI MUCHO MAS

Después del URANIO, EL AGUA DEL MAR

En busca de combustibles para un mundo sediento de energía

PARIS.—(Crónica FIF-FIEL, Servicios Especiales EFE, por Arnaud Perrin, en exclusiva para nuestro periódico).

Los yacimientos de uranio se agotarán algún día, como empiezan a agotarse ya los de petróleo. Por tanto, los investigadores estudian técnicas nuevas para preservar el combustible o regenerarlo.

Para producir energía nuclear en las centrales actuales, se sigue el procedimiento de la fusión nuclear. Se trata de una reacción en cadena: bombardeo mediante neutrones de un núcleo de uranio que se rompe, libera energía y nuevos neutrones colisionan con otro núcleo, etc.

COMBUSTIBLE ENRIQUECIDO. —Con el fin de mantener el proceso que, por sí mismo, acabaría extinguiéndose, se aumenta la eficacia de los neutrones disminuyendo su velocidad. Aquí intervienen los "moderadores". El agua pesada y el grafito permiten "quemar" uranio natural. Este era el procedimiento francés que hubo de ser abandonado por carecer de rentabilidad.

El agua natural, en la que se basa el procedimiento norteamericano, exige un combustible enriquecido. Existen dos métodos para efectuar esta combustión: el agua hirviente y el agua a presión, ultimados respectivamente por General Electric y Westinghouse. Sus patentes son explotadas en Francia la una por Creusot-Loire y la otra por C. G. E.

Ahora bien, en las cenizas del uranio quemado se encuentra plutonio que puede ser quemado en principio sin necesidad de un "moderador". Este es el principio de los reactores "rápidos" cuya puesta a punto es delicada.

Particularidad del procedimiento: si se rodea el plutonio que se va a utilizar como combustible de uranio natural, éste, en el curso de la reacción, se transforma parcialmente en plutonio. Además de la energía producida, se recupera al terminar el ciclo una cantidad de combustible superior a la inicial. Dicho de otra manera, la central nuclear produciría electricidad al mismo tiempo que fabricaría combustible. De aquí el nombre de supergeneradores dado a los reactores rápidos.

ALTISIMAS TEMPERATURAS.—Con su prototipo "Rapsodia" y el reactor operativo «Fénix», Francia se ha situado en buena posición en lo que respecta a la puesta a punto de supergeneradores competitivos en el mercado. Plazo previsto: comienzos de la década 1980-90.

Sin embargo, para esa fecha tales técnicas estarán posiblemente superadas, pues de la fisión se habrá pasado a la fusión. En vez de fragmentar átomos pesados, se fundirá en uno solo átomos muy ligeros, esencialmente deuterio, un isótopo del hidrógeno. Como es sabido la fusión nuclear es la base de la bomba de hidrógeno, llamada también termonuclear.

Para lograr la fusión hay que colocar los átomos a temperaturas de varios millones de grados. El problema más difícil de resolver es el relativo al recipiente en el que se desarrollará la operación. Pero la ventaja del procedimiento es inmensa. No es fácil que haya penuria de la materia prima, que será el agua de mar.

MUDANZAS ARRIBAS

AUTOS-CAPITONE

20 - 30 - 40 - 50 - 60 m.3

VEINTE FEBRERO, 7 - TELEF. 222988

VALLADOLID

RINCON AMENO

CRUCIGRAMA

NUMERO 1.629

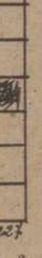

Fiel 227

Horizontales: 1: Cosa futil. 2: Parte saliente del tejado. 3: Desfallecida. 4: Manosea. Artículo. 5: Tabaco, en polvo. Agarradero. 6: Baile andaluz. Casualidad. 7: Siglas comerciales. Arboles leguminosos venezolanos. 8: Serosidad que cubre las llagas viejas. 9: Extraña. 10: Cuenta de vidrio agujereada.

Verticales: 1: Gobernador turco. Grano de maíz tostado y abierto en flor. 2: Pieza principal de una casa. 3: Marcha levantada y rápida del caballo. Pasión de enojo. 4: Paleta de rueda hidráulica. Canoa mejicana. 5: Precio oficial de las mercancías. Planta acuática parecida al lirio. 6: Lugar de trilla de la mies. Sobresaltar. 7: Utilizas. 8: Abstenerse de comer y beber. Rey legendario de Troya.

SOLUCION AL NUMERO 1.628:

Horizontales: 1: Causados. 2: Beso. 3: Idas. 4: Acaz. Pa. 5: Oral. Cid. 6: Sir. Baño. 7: Aa. Pala. 8: Tute. 9: Olas. 10: Serenata.

Verticales: 1: Cia. Osados. 2: Aria. 3: Ubicar. Tor. 4: Sédal. Pule. 5: Asas. Bataci. 6: Dos. Calesa. 7: Piña. 8: Senado. Tea.

OBSERVACION LOGICA

En un bautizo muy concurrido, ya en casa de los padres del neófito alguien se queja del fuerte aroma a alcanfor que invade toda la estancia donde se hallan los invitados. Era porque las ropas de la criatura habían sido dadas de alguien lejano de la familia, habían estado conservadas y defendidas con ese producto.

No faltó quien se encargó de aclarar la situación sin darle importancia y otro de los presentes opinó:

—¡No os dáis cuenta de que estamos celebrando un «naftalicio»!

UN BUEN NEGOCIO

La joven señora vuelve a casa con el vestido hecho jirones y el aspecto de haber sostenido una reñida contienda. Y al ver el gesto de sorpresa de su marido le dice:

—Tendrás que convenir conmigo, querido Goyo, en que esta corbata que te he comprado por el procedimiento del asalto en los saldos sería un buen negocio si no tuvieras que comprarme otro vestido.

M.C.D.2022